PASTINES Y FIDEOS "SALUS"
Elaborados con agua mineral
EN EL MISMO
Establecimiento SALUS

EL SIGLO

Año LIII—Núm. 15.502 — Montevideo, Jueves 25 de Mayo de 1916 — Redacción y Administración, Rincón 583 al 587

EL SIGLO

DIARIO DE LA MAÑANA

FUNDADO EN EL AÑO 1863

ORGANO DE LAS CLASES PRODUCTORAS

TARIFA DE SUSCRIPCIONES

Capital e interior

Por un mes	$ 1.00
" tres meses	" 2.00
" seis meses	" 5.50
" doce meses	" 10.00

Ejemplar del día: 4 centésimos.
" atrasado del mes: 20 cts.

Argentina, Chile, Paraguay, Ecuador, Bolivia, Perú y Colombia

Por 3 meses	$ 3.00
" 6 meses	" 5.50
" 12 meses	" 10.00

Brasil, Méjico, Europa y Norte América

Por 3 meses	$ 4.50
" 6 meses	" 8.50
" 12 meses	" 16.00

EL SIGLO se enviará directamente a toda persona que lo solicitase, siempre que acompañe al importe de la suscripción adelantada que corresponda, de acuerdo con la tarifa que antecede.

El importe de las suscripciones, puede enviarse por las Sucursales del Banco de la República, por giro postal o en estampillas de correo.

Toda la correspondencia debe ser dirigida a la Administración.

A. D. GORLERO,
Administrador.

Agentes de avisos en Europa

Francia, Inglaterra, Bélgica y Suiza, los señores L. Mayence y Cie., 3, rue Tronchet, París.

Agente y corresponsal especial en Londres: Estlin Grundy, South America Press Ltd., 1 Arandel Street Strand, London, W. C.

ESPECTACULOS

SOLIS — Compañía de comedia Amalia de Isaura. El sábado 27 debut. A las 9: La comedia SIN PALABRAS, canciones por Manolita Ruiz; el sainete LA REAL GANA, canciones por la Isaura y variedades por Rafael Arcos.

Precios de las localidades: Palcos bajos y balcones sin entrada, $ 6.00; Id altos, id id, 2.00; Id de cazuela, id id, 1.50: Sillón de platea con entrada, 1.00: Tertulia balcón id id, 1.00; Tertulias altas, id id, 0.80; Lunetas de cazuela con entrada, 0.50; Id de paraíso, id id, 0.50; Entrada general, 0.60; Id de cazuela, 0.30; Id de paraíso, 0.30.

URQUIZA—Hoy jueves 25, de tarde y noche, exhibición de la película BAJO EL SOL DE LA PAMPA, interpretada por la compañía Vittone-Pomar.

Precio de las localidades.—Palcos avant-scène sin entrada, $ 2.50; Id bajos y balcones sin entrada, 2.00; Id de cazuela, 0.80; Sillones de platea con entrada, 0.60; Tertulias con entrada, 0.50; Entrada general y a palco, 0.30; Delantera de cazuela con entrada, 0.20; Id de paraíso, id id, 0.20; Entrada de cazuela, 0.10; Id de paraíso, 0.10.

18 DE JULIO—Compañía de zarzuela española, dirigida por Carlos Salvany.

Hoy jueves 25, dos funciones. De tarde: EL POBRE BALBUENA; LA PERLA AMBARINA; los ventrílocuos Guglielmi y Richiardi y bailes por Falco y Merita.

De noche, a las 8: 1.a sección, LA BUENA SOMBRA; 2.a, DIANA CAZADORA y couplés por la Tabernet; 3.a, LA PERLA AMBARINA y bailes por Falco y Merita; 4.a, LA PERLA AMBARINA (2.o acto) y el ventrílocuo Guglielmi.

Precios de las localidades. — Por secciones sencillas: Palcos avant-scene sin entrada, $ 1.20; Id bajos y balcones sin entrada, 1.00; Plateas con entrada, 0.30; Tertulia con entrada, 0.30; Entrada general y a palco, 0.15.

Por función entera: Palcos de cazuela y paraíso sin entrada, $ 1.00; Delantera de cazuela con entrada, 0.25; Id de paraíso, 0.30; Entrada de cazuela, 0.15; Id e paradiso, 0.20.

Precios para las secciones dobles: Palcos avant-scene, $ 1.50; Id bajos y balcones, 1.20; Sillas de platea y tertulias, 0.40; Entrada general y a palco, 0.20.

POLITEAMA—Espectáculos de cinematografía y variedades. Función todas las noches, dividida en tres secciones.

Precios de las localidades — Por sección: Palcos bajos y balcón, pesos 0.50; Tertulia de platea y de balcón con entrada, 0.15; Entrada general, 0.05.

Función entera: Palco de cazuela sin entrada, $ 0.40; Delantera de cazuela con entrada, 0.15; Id de galería con entrada, 0.15; Entrada general a cazuela, 0.10; Entrada a galería, 0.10; Entrada general, 0.10.

COLON—Compañía de la Escuela Experimental de Arte Dramático. — Director: Atilio Supparo. Función todos los martes, jueves, sábados y domingos.

Precios de las localidades: Palcos, $$ 1.20; platea, 0.20; entrada general, 0.10.

CASINO—Espectáculos de variedades. Función todas las noches. Domingos y días festivos, matinée.

Precios de las localidades: Palcos Grille sin entrada, $ 2.00; Id Balcón id id, 2.00; Id bajo, id id, 1.50; Tertulia, 0.30; Sillón de platea sin entrada, 0.30; Delantera de galería sin entrada, 0.10; Entrada general, 0.20; Id de galería, 0.10.—La Boletería se halla abierta desde las 12.

ROYAL — Espectáculo de variedades. Función todas las noches.

Precios de las localidades: Palcos Grillé sin entrada, $ 2.50; Id avant-scene, 2.00; Id sin entrada, 1.50; Platea con entrada, 0.50; Delantera de paraíso, 0.10; Entrada general, 0.30; Id de paraíso, 0.10.

AVISOS ECONOMICOS

Hasta 20 palabras, a $ 0.30 por TRES publicaciones

ALQUILO lujosa casa con todo confort, de siete grandes piezas y servicios, Chaná 2183. 1595-Jn.6.

CONTABILIDAD — Claramunt y Lezama Muñoz. Cursos comerciales y de ingreso. Diurnos y nocturnos. Estudio: Zabala 1374. 1586-My.27.

CAMPO empastado, 200 unidades, arrienda por 6 meses o un año Severino Martínez, Florida. Teléfono: Cooperativa. 1585-Jl.6.

FRANCES—Lecciones a domicilio por señora francesa diplomada. Excelente pronunciación. Dirigirse personalmente o por carta (A. D.), B. Mitre 1364. 1584-My.27.

COMPRO casa de 4 a 5 p. moderna, gasto hasta $ 9.800. Radio Gaboto, Defensa, Rivera, Sierra, Uruguay. 33 N.o 1378, Lages de 4 a 6. 1571-my.25.

ASTILLAS y leña de eucaliptus. 1 kilómetro Estación Progreso sobre carretera chacras de Reyes y Morelli. Informes Mercedes 1312. 1572-my.25.

DINERO—Facilito cualquier suma en hipoteca, sobre casas o campos. operaciones rápidas convenientes, reservadas. Acudir vasco Bidart. Jackson 1424, casi Rivera. 1546-my.27.

JAIME A. NAVARRO—Perito-calígrafo, 25 de Mayo 411. 1572-pte.

HUMEDAD EN LAS PAREDES—Juan A. Baroffio, calle Durazno 1096. Teléfono: La Uruguaya N.o 775 (Cordón). 634-pte.

ETIQUETAS, a uno y más colores, se hacen en los talleres gráficos, Rincón 582. h n o.

TRASLADO: El Escritorio de la Compañía de Materiales de Construcción se ha trasladado a la calle Cerrito núm. 491.

LOS TALLERES GRAFICOS de "El Siglo", "La Razón" y "El Telégrafo", están en condiciones de hacer toda clase de trabajos tipográficos con suma rapidez y economía. h.n.o.

PROFESIONALES

ABOGADOS

PEDRO FIGARI—Abogado. — Estudio: Misiones 1581. 4129-pte.

DOCTOR GABRIEL TERRA — Ha trasladado su estudio a la calle Zabala núm. 1441, 2.o piso. 339-pte.

PABLO DE MARIA y JUAN JOSE AMEZAGA — Abogados. — Estudio: 25 de Mayo 511. Horas: de 9 a 11 y de 1 a 4 p. m. 1054-pte.

JUSTINO y EDUARDO JIMENEZ DE ARECHAGA.—Abogados. — Han trasladado su estudio a Misiones 1362. —Teléfono: Central 656: 672-pte.

ARQUITECTOS

A. E. MAINI & MENGOTTI—Arquitectos, contratistas. Proyectos y construcciones. Estudio: Ciudadela 1274. Teléfono: Uruguaya N.o 201, Central. - pte.

DENTISTAS

TRAVIESO JOSE M.a — Cirujano dentista. — Uruguay 980. Teléfono: Uruguaya 453, Central. 3657-h.n.o.

JOHN S. BURNETT y S. SARTORI —Cirujanos dentistas.—Sistema americano. Sarandí 526 (Plaza Matriz). Teléfono: Uruguaya 1585. 1810-pte.

EMILIO FERRARI—Cirujano dentista.—Ex-jefe de Clínica Odontológica de la Facultad de Medicina. Consultas: de 9 a 11 y de 2 a 5 p. m. Sarandí 538. 3249-pte.

BONABA RICARDO — Cirujano dentista. — Consultas de 9 a. m. a 5 p. m. Calle Río Branco 1296, esquina Colonia. 2774-pte.

ERNESTO CARDELINO — Dentista.—Consultas de 9 a 5 p. m.—Jefe de la Clínica Odontológica del Hospital de Niños. Convención 1253. 321-pte.

ANGEL Y FLORENCIO GUERRA —Cirujanos-dentistas. — Río Negro 1432, Montevideo. — Teléfono: La Uruguaya 756 (Central).

R. RINALDI GUERRA — Dentista.—Asistente a las clínicas del doctor Jarman, de Filadelfia: doctor Black, de Chicago. Ha reabierto su estudio en la Plaza Independencia 1362. Consultas: de 9 a. m. a 3 p. m. 1691-pte.

SAVERIO LAGUARDA — Cirujano dentista.—De regreso de su viaje a Europa ha reanudado sus tareas profesionales. Yí 1290, esquina San José. 2121-pte.

INGENIEROS

JOSE SERRATO — Ingeniero.—Estudio: Mercedes 911. 3712-fb.15.

FOGLIA y BELLONI—Ingenieros constructores.—Han trasladado su estudio a la calle Río Negro 1456. 2442-pte.

ESCRIBANOS

ENRIQUE SEGOVIA GRAÑA—Escribano.—Tramitación de sucesiones, administración y compra-venta de propiedades. Juan C. Gómez 1394. 1322-pte.

MEDICOS

Dr. JOAQUIN DE SALTERAIN—Oculista.—Consultas: lunes, miércoles y viernes, de 2 a 4.—Canelones 1276. 30-en.11|917.

Dr. JUAN CARLOS MUNYO—Oídos, nariz y garganta. Asma y bronquitis crónicos. Nuevo tratamiento por inhalaciones secas, Aparatos Drager). Uruguay 961. Consultas de 3 a 5, excepto los jueves. 1341-pte.

El Dr. JAIME GIANETTO especialista en oídos, nariz y garganta, abrió su nuevo consultorio en la calle Colonia 1176. 1166-pte.

Dr. CARLOS BUTLER—Especialista. Exclusivamente Rayos Rontgen y Radium. Ha reabierto su laboratorio en la calle San José núm. 838. 1586-pte.

Dr. RUCKER—Médico oculista de la Facultad de Medicina de París.—Consultas de 1 y 30 a 4. Sábados y festivos exceptuados.—25 de Mayo 669. Teléf. Uruguaya 2133. (Central). 3764-pte.

DOCTORA PAULINA LUISI—Primera médica. cirujana uruguaya.—Especialista en enfermedades de señoras, niños y partos. De regreso de su gira por Europa, ha reanudado sus tareas profesionales.—Avenida de la Paz 1286. Teléfono: Uruguaya. 4072-pte.

DOCTOR JOSE CARLOS ANSELMI—Oculista—Jefe de Clínica Oftalmológica de la Facultad de Medicina. De regreso de Europa ha abierto su consultorio. Rincón 707. Consultas de 2 a 5 p. m. Teléf. La Uruguaya. 1227-My.27.

Dr. LUIS A. SURRACO — Especialista en enfermedades del riñón, vejiga, uretra y próstata.—Ha abierto su consultorio en la calle Mercedes 807. —Consultas de 2 a 5 p. m. pte.

Dr. JUSTO A. TRIAY — Sierra 2440. Teléfono: La Uruguaya 439 (Aguada). 4165-pte.

Dr. ENRIQUE MENDEZ—Oculista. Uruguay 1223. Consultas: de 15 a 17, exceptuando los jueves. 14-pte.

Dr. JOSE PEDRO URIOSTE—Medicina general con preferencia enfermedades del corazón y estómago. Consultas: lunes, miércoles y viernes, de 1 a 3, Rondeau 1522. 261-pte.

Dr. LUIS M. OTERO—Especialista en las enfermedades del riñón, vegiga, próstata, uretra y venéreo-sifilíticas. A su regreso de Europa, ha reabierto su consultorio en la Avenida de la Paz 1434. Consultas de 3 a 7. 1992-pte.

Dr. CONSTANCIO CASTELLS — Médico del Hospital "Fermín Ferreira". Especialista en las enfermedades de la sangre, pulmones, bronquios, garganta, nariz y oído. Consultas de 4 a 6. 18 de Julio 1998, esquina Defensa. 3307-pte.

Dr. E. BIRABEN.—Especialista en las enfermedades del riñón, vejiga, próstata, uretra y venéreo sifilíticas. Consultas: de 2 a 6 1\|2. Consultas nocturnas: lunes, miércoles y viernes, de 8.30 a 10. Soriano 831. Teléfono: Uruguaya 203 (Central). 17-pte.

Dr. JOSE MARTIRENE—Médico-cirujano de niños. Se ocupa también de las enfermedades del oído, nariz y garganta en los niños. Consultas: lunes, miércoles y viernes, de 1 a 3 p. m., Colonia 1233. 1729-pte.

DOCTOR DELGER — Especialista en enfermedades del riñón, vejiga, próstata, uretra y sífilis.—Consulta todos los días, de 2 a 7 1\|2 p. m. Trasladó su consultorio a la calle Ituzaingó 1317, entre Sarandí y Buenos Aires. 264-pte.

Dr. IMHOFF—Especialista en las enfermedades de las vías urinarias. Trasladó su consultorio a la calle Mercedes 1166. 2401-pte.

LUIS PINEYRO CARVE — Especialista: riñón, vejiga, próstata, uretra. Ha trasladado su consultorio a Florida 1472. Consultas: de 3 a 6 p. m. Teléfono La Uruguaya 2381, Central. 55-pte.

Dr. HORACIO GARCIA LAGOS—Cirujano—Se mudó a Daymán 1239. Consultas de 2 a 4 p. m., excepto los jueves Rayos X. pte.

Dr. FELIPE PUIG—Especialista en oídos, nariz y garganta. Consultas de 3 a 6 p. m., excepto los sábados. Calle San José 832. 570-pte.

Dr. A. VAZQUEZ BARRIERE—Oculista. — Calle Andes 1212 (antes 384). Consultas: de 2 a 5 p. m., excepción de los jueves y festivos. 2720-pte.

Dr. MANUEL QUINTELA — Oído, nariz y garganta. Consultas: todos los días, menos los jueves y feriados, de 1 a 3 p. m. Teléfono La Uruguaya, núm. 1469. Uruguay 823. 950-pte.

Dr. JUAN B. BADO—Especialista —Se ocupa exclusivamente de las enfermedades del riñón, vejiga y uretra. Consultas de 3 a 6. Rincón 730. 1064-pte.

Dr. PEDRO J. MARTINO — Especialista en las enfermedades del oído, nariz y garganta, Colonia 1116. 16-pte.

Dr. HECTOR TALICE—Médico-cirujano.—Calle Colón 1506. Teléfono: La Uruguaya 1489, Central. 4047-pte.

Secretas - Urinarias - Piel
Prof. FERULANO Dr. MALVICINO
Cura de la avariosis con aplicación del
606-914
TUCUMAN, 896 BUENOS AIRES
1266-jn.22.

Dr. GHIGLIANI—Epilepsia, histeria, ataques convulsivos. Calle San Salvador 2224. Consultas: de 1 a 3 p. m. 2357-pte.

Dr. J. J. COPPOLA—Especialista en las afecciones de oídos, nariz y garganta.—Tratamiento del asma por el método de Efrain. Daymán 1315 y 1317 entre San José y 18 de Julio. Consultas: todos los días de 10 a 12 y de 14 a 16. pte.

Dr. JUAN SERVETTI LARRAYA—Médico. — Tratamientos especiales para la cura radical del reumatismo y de la sífilis. Horas de consulta: de 1 a 3 p. m., 18 de Julio 1498. 67-pte.

Dr. EDUARDO MARTINEZ—Médico-cirujano de la Facultad de París. Consultas: de 1 a 3. Lavalleja núm. 1711. 364-pte.

SANATORIO ALVARIZA — Especialista en enfermedades de señoras, de niños y de la sangre. Terapéutica Natural (hidroterapia, electricidad, masajes curativos y para adelgazar, etc.)—Consultas de 2 a 4. Alojamiento y asistencia por correspondencia. Doctor Roig, de la Facultad de Madrid. Calle 18 de Julio núm. 1277. 13-pte.

MASAGISTAS

HAMMERLY y señora DUPUY DE HAMMERLY, ex profesores en Europa. Masaje médico e higiénico y especial para adelgazar. Rincón 684. Consultas: de 15 a 17, menos los sábados. Teléfono: Uruguaya 2452 (Central o 775 (Paso). 3574-pte.

PARTERAS

MADAME NOGUES — Saluda a su distinguida clientela y le hace saber el traslado de su consultorio obstétrico a la calle Rincón 165 (República Argentina). 692-pte.

PEDICUROS

PEDICURO — Alejandro Bianchi. Cirujano Pedicuro. Juncal 1372, 2.o piso. Teléfono, 318, Central. 3714-h.n.o.

Hoteles Recomendados

GRAND HOTEL
25-FLORIDA-25 Buenos Aires
EL PREFERIDO POR LAS FAMILIAS por su gran confort y excelente cocina y su ubicación
PRECIOS JUSTOS
3551-h.n.o.

MERCEDES
de JOSE M. dePAPALEO
El más céntrico y lujoso de la ciudad. habitaciones ventiladas. buen servicio de baños. Excelente cocina. Precios bajos.
HOTEL Comercio
3584 h. n. o.

COLONIA SUIZA
GRAN HOTEL CENTRAL
— DE —
JUAN BOURDA

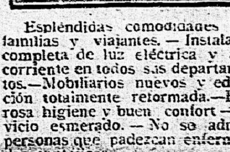

Espléndidas comodidades para familias y viajantes. — Instalación completa de luz eléctrica y agua corriente en todos sus departamentos.—Mobiliarios nuevos y edificación totalmente reformada.—Rigurosa higiene y buen confort —Servicio esmerado. — No se admiten personas que padezcan enfermedades contajiosas.
3814-h.n.o.

SAN JOSÉ
HOTEL PARIS
de ESPINA Hermanos
Casa céntrica, con las mejores comodidades para pasajeros. Especial servicio de restaurant. Cuarto de baño. Se sirven banquetes y lunchs.
Calle Artigas, 66. Plaza Principal
SAN JOSE DE MAYO
3498-h.n.o.

Hotel Suizo
COLONIA SUIZA
Nuevos y lujosos departamentos dotados de to o confort moderno. Instalaciones eléctricas. Ventiladores, etc. Servicio de agua fría y caliente en las habitaciones y cuartos de baño.
Precios : : : Económicos
No se admiten personas que padezcan enfermedades contagiosas : :
1563-h.n.o.

CANELONES
HOTEL FONTAN
DE
Juan Bernardo Fontan
Este establecimiento, por su proximidad a la estación Canelones, se recomienda a los viajeros de comercio y turistas, tanto por sus comodidades como por lo confortable de su servicio interno. Sus comodidades para alojar pasajeros, su servicio esmerado y la clase de artículos que expende, lo colocan a la altura del mejor establecimiento de su clase. Precios módicos. 924-Jn.22.

JUDICIALES

EDICTO—De mandato del señor Juez Letrado Departamental, doctor don Juan José Gomensoro, se hace saber: Que en los autos caratulados: "Andrés Viscaret, Concordato preventivo extrajudicial", se ha dictado la resolución siguiente: "Maldonado, Abril 24 de 1916.—Vistos: atentas las resultancias de autos y lo dispuesto en el Art. 1527 y del Cód. de Comercio, apruébase el concordato presentado, debiendo publicarse esta resolución en los diarios "El Día" y EL SIGLO de la capital, por el término de quince días.—Gomensoro." Y a los efectos del Art. 1512 del Código citado se hace esta publicación.—Maldonado, Abril 27 de 1916. — Antonio Stagnaro, escribano. 1538-Jn.7.

LICITACIONES

Intendencia Municipal de Montevideo

USINA INCINERADORA DE BASURAS

LICITACION

Llámase a licitación pública por segunda vez y por el término de diez días, para la venta de escoria, ceniza y metales, de acuerdo con el pliego de condiciones y muestras que se encuentran de manifiesto en la Administración de esta Usina, todos los días hábiles, de las 9 a las 12 y de las 15 a las 18.

Las propuestas serán presentadas en el sellado correspondiente y bajo sobre cerrado, hasta el día 30 de Mayo a las 16, en que serán abiertas en presencia de los interesados que concurran.

La Administración se reserva el derecho de aceptar la propuesta que considere más conveniente, o de rechazarlas todas. — Montevideo, Mayo 17 de 1916. — La Administración. 1518-my.30.

GENERALES

Consejo Nacional de Higiene

Ordenanza N.o 151.

Montevideo, Mayo 17 de 1916.

El Consejo Nacional de Higiene, en uso de las atribuciones que le confiere la ley de 31 de Octubre de 1895, debidamente autorizado, resuelve:

Artículo 1.o Incluir el carbunclo entre las enfermedades infecto-contagiosas de denuncia obligatoria, enumeradas en el artículo 2.o de la Ordenanza N.o 6.

Art. 2.o Publíquese para conocimiento del Cuerpo Médico de la República.

Alfredo Vidal y Fuentes,
Presidente.

Fernando Giribaldo,
Secretario ad-hoc.

1528-my.30

AVISO

A fin de poder ser visitada la artística obra denominada "Panorama de la ciudad Punta del Este dentro de breves años", que a beneficio de la Liga Uruguaya contra la Tuberculosis se está exhibiendo en el Palacio de la Mútua de Pensiones, Plaza Cagancha, queda prorrogada la rifa del mismo, para el sorteo de la lotería nacional de trece millares perteneciente al mes de Junio de 1916. Jn.1.o.

COMPAÑIA DEL Ferrocarril Central del Uruguay

A LOS SEÑORES ACCIONISTAS

Se avisa a los señores Accionistas que, de acuerdo con lo resuelto por la Compañía y lo establecido por los Estatutos, se procederá al canje de los Certificados de Stock Ordinario por Títulos de acciones al Portador, con cupones para los dividendos semestrales que se declaren sobre ellos. Se ruega a los Accionistas entregar sus Certificados en la Oficina de la Comisión Local, Paraguay 1719, a fin de recibir en cambio los Títulos al Portador correspondientes.

Montevideo, Mayo de 1916.

Juan Cat,
Presidente de la Comisión Local.

1409-Jn.13.

Ferrocarril Central del Uruguay

Central a Florida y Durazno, el Jueves 25 de Mayo (feriado). Con coche restaurant. Ida y vuelta en el día.

Salida de Central, 6.40; Yatay, 6.51; Piedras, 7.15; Canelones, 7.45; S. Lucía, 8.11; 25 de Agosto, 8.23; Cardal, 8.55; Isla Mala, 9.13; Florida, 9.55; La Cruz, 10.30; Pintado, 10.50; Sarandí, 10.7; P. de Maciel, 11.23; Goñi, 11.40.

Los boletos serán válidos para regresar por un expreso que saldrá de Durazno el mismo día a las 18 y de Florida a las 20.25.

Boletos de ida y vuelta: a Florida, $ 1.50, 1. A Durazno, $ 3, 2.

C. W. Bayne,
Administrador general.
1550-my.25.

Compañía Argentina de Navegación
NICOLAS MIHANOVICH Limitada

LINEA ENTRE
Montevideo y Buenos Aires

A las 10 p. m. todos los días: con los espléndidos vapores

CIUDAD DE BUENOS AIRES Y CIUDAD DE MONTEVIDEO

con los siguientes precios:
Primera, ida, $ 7.40, ida y vuelta, $ 12.80; Proa, ida, $ 2.50; ida y vuelta, $ 4.10.

VAPORES DE CARGA

LINEAS A COLONIA, CONCHILLAS Y CARMELO

LINEAS DEL URUGUAY, PARANA, ALTO PARANA (hasta Posadas e Iguazú), **Paraguay y Alto Paraguay hasta Corumbá.**

LINEAS A PUERTO MADRYN, RIO GALLEGOS Y ESCALAS

Agentes: CHRISTOPHERSEN Hnos. —Calle Piedras esquina Solís.

HOY ya no es necesario PENSAR cual es la MEJOR MAQUINA de ESCRIBIR
TODO HOMBRE DE NEGOCIOS NECESITA UNA
Underwood
La MAQUINA que al FIN Vd. COMPRARA
AGENTES:
Carlisle. Crocker & Co.
RINCON, 426

1219-h.n.o.

Banco Hipotecario del Uruguay

Campos y Casas

Se arriendan ó se venden en muy buenas condiciones. — Misiones, 1129, 1135 y 1139. 842-h.n.o.

AL COMERCIO

El vapor inglés "Herminius" terminó la descarga en el Depósito N.o 6; la revisación de las mercaderías se efectuará el 29 de Mayo de 1916.

Las notas de reclamaciones, ya sean por faltas de bultos, faltas en los contenidos o averías que resultasen, deberán presentarse dentro de las 24 horas de efectuada la revisación.—Los Agentes: Dodero Hermanos.—Montevideo, Mayo 23 de 1916. 1583-My.27.

AL COMERCIO

El vapor inglés "Hostilius" terminó la descarga en el Depósito N.o 8; la revisación de las mercaderías se efectuará el día 31 de Mayo de 1916, de 2 a 4 p. m.

Las notas de reclamaciones, ya sean por faltas de bultos, faltas en los contenidos o averías que resultasen, deberán presentarse dentro de las 24 horas de efectuada la revisación.—Los Agentes: Dodero Hermanos.—Montevideo, Mayo 23 de 1916. 1581-My.27.

AL COMERCIO

El vapor italiano "Leavia" terminó la descarga en el Depósito N.o 7; la revisación de las mercaderías se efectuará el día 31 de Mayo de 1916, de 2 a 4 p. m.

Las notas de reclamaciones, ya sean por faltas de bultos, faltas en los contenidos o averías que resultasen, deberán presentarse dentro de las 24 horas de efectuada la revisación.—Los Agentes: Dodero Hermanos.—Montevideo, Mayo 23 de 1916. 1582-My.27.

A los ASMÁTICOS
A los que sofocan
A los que tosen
Los médicos dicen hoy: « Usad los POLVOS LOUIS LEGRAS.
Es un remedio maravilloso que calma instantáneamente los más violentos accesos de Asma, la Tos violenta y prolongada de las bronquitis angusas, el Catarro y las consecuencias de la Influenza.
Los POLVOS LOUIS LEGRAS dan siempre los mejores resultados.
H. BERTHIOT, farm.co, 14, rue des Lions, PARIS
En Montevideo: BEISSO y Cia
y en las principales Farmacias.

Compañía Trasatlántica DE BARCELONA

Vapores Correos subvencionados por el Gobierno Español

Con poderoso servicio de telegrafía sin hilos

El vapor-correo español

P. de Satrústegui

saldrá el 25 de Mayo a las 8 horas, directamente para los puertos del Norte de España, recibiendo carga y pasajeros para los siguientes puertos: Santos, Río de Janeiro, Tenerife, Lisboa, Vigo, Coruña, Gijón, Santander y Bilbao.

El citado vapor, recientemente reformado, posee espléndidas comodidades en departamentos y camarotes de 1.a clase, 2.a económica y 3.a clase.

EL MAGNIFICO VAPOR CORREO

Reina Victoria-Eugenia

saldrá el 2 de Junio a las 22 horas, recibiendo pasajeros directamente para Tenerife, Cádiz, Almería y Barcelona, admitiendo también pasaje para Vigo, Coruña, Santander y Bilbao.

Este vapor tipo ideal del trasatlántico entre el Río de la Plata y puertos españoles, reune todas las condiciones de rapidez y comodidad requeridas por los viajeros, como ser: admirables salones, lujosos departamentos para familias y espléndidos camarotes para una, dos y tres personas.

Admite también carga para los puertos indicados.

Por más informes, recurrir a sus agentes: PEDRO FERRES y Cía., calle Misiones N.o 1651.

Bebed Agua Salus

TOS BRONQUITIS ASMA
JARABE ó PILDORAS
de IODÉINE MONTAGU
MONTAGU-PARIS y en todas las Farmacias

Ferrocarril Central del Uruguay

Boletos á precios reducidos

Para viajar por trenes ordinarios desde las estaciones comprendidas dentro del radio 25 de Agosto, Pando y San Ramón inclusives, a Central, y lo mismo que de Central y Yatay a dichas estaciones.

Miércoles 24 y jueves 25

Los boletos expedidos en estas fechas serán válidos para regresar por trenes ordinarios hasta el viernes 26.

Sábado 27 y domingo 28

Los boletos expedidos en estas fechas serán válidos para regresar por trenes ordinarios hasta el lunes 29.

Precio de los pasajes de ida y vuelta

A Central o vice-versa	1.a clase	2.a clase
De Sayago	0.20	0.15
" Colón	0.25	0.20
" Independencia	0.30	0.20
" Piedras	0.40	0.35
" Progreso	0.55	0.45
" Joanicó	0.76	0.60
" Canelones	0.94	0.74
" Margat	1.12	0.88
" Santa Lucía	1.39	1.02
" 25 de Agosto	1.68	1.22
" Peñarol	0.25	0.20
" Manga	0.30	0.20
" Toledo	0.55	0.44
" Suárez	0.66	0.52
" Pando	0.82	0.64
" Sauce	0.82	0.64
" Santa Rosa	1.22	0.96
" Catol	1.40	1.10
" Castellanos	1.58	1.24
" San Ramón	1.84	1.44

C. W. Bayne,
Administrador General.
1520-mts.jvs.sbs.My.27.

Avisos del día

AL COMERCIO Y AL PUBLICO—Participo que he vendido al señor Luis Laventure (hijo), mi casa de comercio denominada "Armería del Cazador", sita en la calle 18 de Julio N.o 854, quedando yo en la casa como socio comanditario, bajo la razón social de Laventure y C.a, según escritura pública pasada ante el escribano doctor Osvaldo Acosta. A los efectos de la ley de 26 de Setiembre de 1904, se hace esta publicación.—Montevideo, Mayo 21 de 1916.—Juan M. Mailhos.—Luis Laventure (hijo). —Laventure y C.a. 1598-Jn.10.

AL COMERCIO Y AL PUBLICO—Participo que he contratado vender a favor de Rogelio López, las existencias de mi casa de negocio sito en la calle Sarandí N.o 423 de esta ciudad: a los efectos de lo que prescribe la ley del 26 de Setiembre de 1904, se notifica a todos los que se consideren acreedores para que dentro del plazo de 30 días se presenten en la indicada casa con los justificativos de sus créditos, para serles satisfechos. Vencido que sea dicho término, el comprador queda exento de toda obligación y responsabilidad.—Montevideo, Mayo 24 de 1916.—Alejandro Carlesi. 1596-Jn.20.

Antonio S. Zorrilla

¡Casa de bajos moderna central y bien construída!

CALLE DURAZNO, 1519
Entre Vazquez y Salto

El Miércoles 31 de Mayo
A LAS 3 DE LA TARDE

En un punto de edificación valiosa, y moderna, residencia de familias conocidas. Con red de tranvías eléctricos a su frente y contornos.

Venderé esta propiedad, construída en un área de 200 metros cuadrados, con materiales de primer orden. Al frente, balcones de mármol, zaguán con frisos, pisos y escaleras también de mármol, puerta cancel, salón, 3 dormitorios, comedor, cuarto de baño, piezas de servicio, cocina, w. c., patios de mosaicos con claraboya, etc., tirantería de hierro en toda la casa.

Instalaciones de luz eléctrica, timbres, aguas corrientes y gas. Caño maestro, vereda, empedrado y arrimos pagados. Títulos garantidos. Gastos de escrituración, certificados, etc., por cuenta del comprador. Oblación: 10 o|o.

La casa podrá visitarse desde el día 28, de 2 a 3 p. m.

Más informes en mi oficina, Misiones 1364.

HORACIO ELLIS & Co.

IMPORTADORES Y EXPORTADORES

CASA INGLESA FUNDADA EN EL AÑO 1856

Escritorios de compras en Londres y New-York

MATERIALES DE CONSTRUCCION

Máquinas agrícolas, americanas e inglesas

Carruajes Americanos

DE DOS Y CUATRO RUEDAS

Tractores «Big Bull», para arar

Máquinas y Herramientas para toda clase de industrias
Baños y Artefactos sanitarios de las mejores fábricas
CAJAS DE FIERRO de las mejores marcas inglesas

COCINAS Y ESTUFAS

Molinos de Viento de la marca "SAMSON"

Guadañadoras y Rastrillos para pasto y alfalfa. – Artículos rurales en general, contando con personal competente para cualquier clase de instalaciones

MARCAS REGISTRADAS

"SAMSON" — MARCA REGISTRADA PALMA — "PAMPERO"

CALLE 25 DE AGOSTO núms. 340, 344 -- MONTEVIDEO

London & Brazilian Bank, Limited

CALLE ZABALA, 1477

Capital suscrito (125.000 acciones de Lb. 20 c/u). Lb. 2.500.000
Capital integrado . . . . » 1.250.000
Fondo de Reserva. . . . . » 1.400.000

Casa Matriz: 7, Tokenhouse Yard, LONDON

SUCURSALES:

REPUBLICA ARGENTINA--Buenos Aires, Rosario de Santa Fé.
BRASIL--Rio de Janeiro, Pará, Manáos, Ceará, Pernambuco, Bahía, Santos, São Pablo, Curityba, Rio Grnade do Sul, Porto Alegre.
FRANCIA--París (5, Rue Scribe).
ESTADOS UNIDOS--Nueva York (Agencia) 56 Wall St.
PORTUGAL--Lisboa, Oporto.
El Banco tiene corresponsales en Bélgica, Francia, Italia, Portugal, España, Sud Africa, Australia, Nueva Zelandia.
El Banco emite giros sobre las ciudades y puertos principales de los paises que preceden.

TASA DE INTERESES

El Banco abona:

En cuenta. Depósitos a retirar con 30 días de aviso	3	o/o	anual
" " " " " 60 " " "	4	"	"
" " " " tres meses fijo	4	"	"
" " " " seis " "	4 1/2	"	"
En Caja de Ahorros hasta $ 10.000	4	"	"

Por Depósitos a mayor plazo convencional.
Se encarga de negocios bancarios.

F. B. HILL, Gerente.

Pruebe Vd. - PASTINES Y FIDEOS "SALUS"

APPOINTMENT

Proveedores de S. M. el Rey Jorge V

MAPLE

LONDRES - PARIS
BUENOS AIRES

LA MUEBLERIA MAS GRANDE DEL MUNDO

Casa Matriz y Talleres en Londres

GRAN EXPOSICION
de JUEGOS FRANCESES
Vitrinas, Bahuts, Fantasías

Vista general de nuestra casa de ventas en Londres

Amueblados ingleses
PUROS DE ESTILO
ADORNOS

Extenso surtido de Alfombras SMIRNA, KASSABA, WILTON, AXMINSTER
Decoraciones, Tapicerías en general, CRETONAS, TULES, PASAMANERIAS, etc.

Calle San José 882 — MONTEVIDEO

EL SIGLO

Montevideo, Mayo 25 de 1916

EL ANIVERSARIO DE HOY

25 DE MAYO

El movimiento de Mayo de 1810 aunque tuvo su origen en la capital del antiguo virreynato del Río de la Plata, más que una fecha gloriosa argentina, marca la etapa inicial de la independencia de todo el continente americano del Sur de la tutela extranjera. Por eso se la conmemora en nuestro país y tiene ella, en el espíritu de todas las naciones latinas de esta parte del universo, un alto significado patriótico.

Las grandes fechas del pasado histórico de las naciones americanas, no se miden por los resultados inmediatos que hayan obtenido en la culminación de las más vehementes aspiraciones de su emancipación política, sino por la trascendencia, como fuerza impulsiva, como constatación de un anhelo y como gesto definitivo de una conciencia hecha carne, en los destinos futuros de los pueblos. La revolución de Mayo fué la etapa inicial del vasto movimiento que se extendería rápido y dominador desde la cuenca del Plata hasta el imperio de los Incas y los más altos picachos de los Andes y que más tarde, con el correr de los años, afirmaría nuestro derecho a regir libremente los destinos nacionales, imponiendo la voluntad de estos pueblos, conscientes de su preparación moral, intelectual y política, frente al poder extraño que no supo o no quizo reconocer la grandeza de nuestros ideales y la justa aspiración de autonomía del elemento criollo. Nada pudo detener las consecuencias gloriosas de aquel vasto movimiento inicial. Las huestes patricias, en los tumbos de las derrotas y de las victorias, con entusiasmo jamás debilitado, supieron afirmar los principios sustentados por los hombres proeminentes de la época, hijos de América, forjando el corazón de estos pueblos que si tuvieron sus dificultades y sus inconvenientes en la conquista del principio de nacionalidad, han llegado, en la centuria de su vida de libertad y de independencia, ha ocupar puestos de primera fila entre las naciones civilizadas y progresistas del universo.

La conmemoración de la fecha gloriosa de América, génesis de su libertad, sorprende a todas las naciones que integran este continente, en plena actividad progresista, dentro del ambiente de paz necesario para que se desarrollen todas sus riquezas materiales y la reserva de energías morales e intelectuales que han de conducirlas a grandes conquistas, sin cuestiones internacionales fundamentales que conjuren contra sus destinos.

Los empleados policiales y la política

La sana doctrina, aquella que tiene sus fundamentos en un principio de carácter científico, que se basa en la condición y naturaleza humanas, recomienda prevenir, con preferencia a castigar. A eso tiende la legislación moderna, procurando evitar las ocasiones de delinquir, en lugar de concretarse a castigar como empíricamente se ha hecho siempre. Y sobre todo, cuando se trata de delitos o faltas de un carácter general, hacia los que existe común propensión, con mayor motivo se requiere arbitrar el modo de impedir se incurra en ellos, que no facilitar su comisión, dejando a la ley el efecto posterior de castigar, que en suma no impide el mal realizado. Así, por ejemplo, contra la ebriedad, en vez del arresto policial, se procura en todas partes dificultar la embriaguez poniendo obstáculos a la venta de bebidas alcohólicas. Es por esto por lo que creemos necesario se prohiba a los funcionarios policiales toda intervención en los actos políticos, apartándolos del ambiente partidario que es un estimulante activo y poderoso para que ejerzan la coacción que les permite realizar impunemente el cargo que desempeñan. Castigar a los que abusen de su posición es difícil, primeramente, porque no es muy sencillo comprobar la coacción en la generalidad de los casos, de un modo material, y segundo, porque siendo los beneficiados quienes tienen que aplicar el castigo no es muy seguro que a quien, para facilitarles el triunfo, ha ejercido presión sobre los adversarios políticos, so le retribuya su obsequiosidad con una pena. La única manera de disminuir los casos de coacción policial, es, pues, apartar de los actos partidarios a los empleados policiales.

PROBLEMAS URUGUAYOS

EL REGIMEN TRIBUTARIO

De igual manera que la vida es una constante renovación de elementos biológicos que se asimilan, ejercen sus funciones y se eliminan, así también la vida del espíritu humano es una no interrumpida sucesión de ideas, de conceptos, de fórmulas y de leyes que van satisfaciendo las necesidades del individuo y de las colectividades, en relación al medio ambiente en que viven y al tiempo en que actúan.

El Estado, como ente jurídico representativo del poder y administrador de la justicia y de los servicios públicos, tiene la obligación de ir evolucionando, en el ejercicio de su poder y en la administración de la justicia y de los servicios públicos, de acuerdo con las necesidades, cada día más complejas, del actual momento histórico, en el que todos los órdenes de la vida y en todos los pueblos de la tierra parecen haber sufrido una conmoción fundamental, si es que quiere, como tal Estado, cumplir su fin principal que es el de pronunciar la mayor suma de bien posible al mayor número posible de individuos.

El gran secreto para la felicidad de los pueblos sería que todos participasemos de una manera justa y equitativa de las cargas del Estado y de los beneficios de los servicios públicos, pero ésto, hasta el presente, parece una utopía, porque ningún economista ha podido todavía hallar la fórmula exacta de la equidad en la distribución de los impuestos entre los tres principales factores de la riqueza, tierra, trabajo y capital, ni ha sabido delimitar hasta qué punto conviene gravar la importación con tarifas proteccionistas para la industria nacional o dar libre entrada a la producción extranjera para llegar por medio de la competencia de la calidad y del precio a proporcionar al país productor mejores y más baratos.

La principal fuente de recursos en la inmensa mayoría de todos los países, es la aduana; pero ella, aparte de los beneficios que reporta, tiene el grave inconveniente de encarecer la vida de los pueblos, gravando artículos que son de primera necesidad y que no pueden ser producidos allí a donde son introducidos y, sobre todo, hay ocasiones, como acaba de ocurrir con la crisis de la República Argentina, en que este impuesto pone de relieve que son contradictorios los intereses del Estado con los de la nación, pues si ésta llega un momento en que piensa economizar, gastando y comprando menos, los ingresos de aquél disminuyen y queda comprometida su situación económica hasta el punto de tener que desatender servicios públicos de carácter urgente o tener que recurrir a empréstitos gravosos.

El impuesto sobre el capital y la renta me han parecido siempre, estudiado en Europa, el más justo y equitativo porque allí lo veía improductivo y bastante divorciado del trabajo; pero observando como se desarrolla la vida económica de estos pueblos jóvenes he visto que el capital, en su inmensa mayoría, es un compañero inseparable del trabajo y que si se le hostiliza es fácil que se esconda o que huya. Hay, pues, que atraerlo, no sea cosa de que la producción nacional se quede sin un auxiliar tan importante.

El tributo de la tierra debe ser relativo a la renta que produce y aquí, en donde apenas si empezamos a pasar de la etapa ganadera a la agrícola y en donde la riqueza agro-pecuaria se halla de contínuo amenazada de enemigos tan grandes como la sequía y la langosta, sería aventurado gravar más de lo que está la contribución territorial.

Teniendo, pues, el Estado que subvenir a las necesidades, cada día mayores, del ejercicio de su poder y de la administración de la cosa pública, tiene que crear nuevos impuestos, ya que no es dable gravar más de lo que están los existentes, bien sea trasladando la tributación de una fuente de riqueza a otra o dando nuevos rumbos a la forma tributaria.

En otros artículos iremos estudiándolo y viendo si ella es equitativa y responde al fin de que todos contribuyamos directa o indirectamente al sostenimiento de las cargas públicas y al fomento de la riqueza nacional.

Joaquín Martínez y Martínez.
Montevideo, 23 de Mayo de 1916.

«QUE SE PUBLIQUE»

OBSEQUIO ACEPTADO

Un ciudadano ha tenido la atención de obsequiar con cuatrocientos ejemplares de una obra de que es autor a una repartición del Estado. Las prácticas administrativas, han obligado a la repartición de referencia a formar un expediente. ¿Se acepta el obsequio? ¿Se declina? Ha habido informes de una luminosidad enceguecedora. Sin pronunciarse sobre el fondo de la obra, una de las oficinas que han intervenido en el asunto, ha considerado pertinente se acepte el obsequio, pues "una ojeada a la publicación de referencia, deja la impresión de que las demás cuestiones han sido tratadas consultando autores de reconocida autoridad". En consecuencia el ministro a quien correspondía resolver sobre la aceptación o rechazo del obsequio, ha dado la autorización necesaria para que se acepte, ha dispuesto se agradezca por nota la atención del autor, ordenando finalmente que se publiquen estos antecedentes. Y se han publicado, cumpliendo el protocolo con el cual parece no reza aquello de que a caballo regalado no se le mira el pelo. Menos mal que una "ojeada" ha sido suficiente para determinar la aceptación. Peor hubiera sido que se hubiese rechazado el obsequio, porque una lectura detenida hubiese demostrado, por ejemplo, que faltaban algunas comas o había algunas palabras mal acentuadas.

INSCRIPCION DE CONTRATOS DE ARRENDAMIENTO

Prórroga de un plazo

En el acuerdo celebrado ayer por el Presidente de la República con el Ministro de Hacienda, se firmó el decreto que a continuación transcribimos:

"Habiendo resultado insuficiente el término de 15 días, fijado por el artículo 33 del Decreto Reglamentario de la ley de Contribución Inmobiliaria en vigor, en los departamentos del interior y litoral, para la inscripción de los contratos de arrendamientos de las Administraciones de Rentas, si se tiene en cuenta que después de otorgados, deben también ser previamente inscriptos dentro de los diez días en el Registro de Locaciones establecido en la capital; el Presidente de la República,

DECRETA:

Artículo 1.o Acuérdase hasta el 30 de Junio entrante un plazo general y único para la inscripción de los contratos de arrendamientos que se hayan otorgado desde la promulgación de la referida ley de contribución inmobiliaria y no hubieren sido presentados a inscribir en las Administraciones de Rentas.

Art. 2.o En lo sucesivo el plazo para la inscripción de los nuevos contratos de arrendamientos será el de treinta días contados desde su celebración.

Art. 3.o Comuníquese, publíquese, etc.—Firmado: VIERA.—Pedro Cosio.

Superavits de las Intendencias Municipales

Informe de la Comisión de Hacienda

La Cámara de Representantes de acuerdo con una moción del doctor Atilio Narancio, tratará en su sesión de mañana, el proyecto que determina en que forma se invertirán las nuevas rentas o recursos adjudicados a las Municipalidades, cuando no han sido afectadas especialmente por leyes especiales.

El informe de la Comisión de Hacienda sobre este asunto, que ha sido redactado por el doctor Aragón y Etchart, fué distribuido ayer a estudio de los diputados.

He aquí el texto de ese documento.

H. Cámara de Representantes: El artículo 7.o, tanto de la ley de Presupuesto de la Junta Económico-Administrativa de la capital, así como de las del Interior y litoral, prescriben: "Si por aumento en las rentas calculadas, o si por algún otro recurso no comprendido en el presupuesto resultase un superavit al final del ejercicio, las Juntas Económico-Administrativas harán su inversión en mejoras urbanas y rurales de sus respectivos departamentos, previa autorización del Poder Ejecutivo".

Ahora bien: las consideraciones expuestas en el mensaje del Poder Ejecutivo son suficientemente explícitas para que queden evidenciados los perjuicios que originan a la acción de las Municipalidades, subordinando la inversión de los nuevos árbitros no afectados especialmente a las dos condiciones prescriptas en el artículo 7.o, esto es, a la terminación del ejercicio y a la autorización del Poder Ejecutivo.

Como lo expresa con mucho acierto el poder colegislador, esos requisitos establecidos en las leyes presupuestales de las Juntas, para que pueda disponer de los nuevos recursos no comprendidos en los presupuestos, por haberse sancionado con posterioridad a la vigencia de los mismos, obstaculizan el desenvolvimiento de las actividades edilicias, tanto más cuanto que no media a veces la aprobación anual de las leyes de gastos.

Por consiguiente, y sin insistir en mayores fundamentos que no son necesarios ante la clara y precisa exposición del Poder Ejecutivo, vuestra Comisión entiende que el proyecto de ley sometido a la H. Cámara es beneficioso para las Municipales y se impone su aprobación, aconsejándolo así a V. H.—**Florencio Aragón y Etchart.—Amadeo Almada.—Mateo Magariños Veira — José V. Carvallido.**

EL «DIA DEL IMPERIO»

LO CELEBRARON AYER LOS INGLESES

Los ingleses radicados entre nosotros celebraron ayer el 40.o aniversario del imperio, acontecimiento glorioso en el cual tomaron forma de realización, aspiraciones constantes de la gran nacionalidad cuya política colonial, amplia y generosa, ha dado al mundo más libertades efectivas que la conquista generada en la independencia absoluta de muchos pueblos. Inglaterra, tutora de grandes entidades colectivas, no arroja, en efecto, sobre ellas, las cargas de su poderío, así, como en otras épocas los imperios coloniales se cimentaban en el producto, arrancado a la fuerza, de la tierra conquistada. La jura de la bandera que año tras año realizan en las calles los escolares de Londres, es una ceremonia extendida a los más apartados rincones del vasto imperio, ceremonia que lleva el símbolo de respeto y de amor que las sabias prácticas gubernamentales de la poderosa nación inglesa han sabido provocar en todos los pueblos que le son adictos y disfrutan de su grandeza y magnanimidad.

Acaso las horas de dura lucha que la actual guerra impone, en estos instantes, al pueblo inglés, hayan hecho menos pomposa, ya que no menos entusiasta, la recordación de esta fecha; pero ello no ha obstado, sin duda, a que el pueblo británico, en la amplitud de todos sus dominios y la extensión de todos sus ideales, haya sentido vibrar como nunca el espíritu de unión y el alto y ejemplarizador patriotismo que le caracteriza, convencido que ahora, como nunca, es necesario, en la persuación de los hechos, llevar al mundo la incontrovertible demostración de su pujanza, de su grandeza ideal y efectiva y, sobre todo, de su hidalguía tradicional, edificada en la historia y continuada en el correr de los tiempos presentes.

La reina Victoria, en cuyo [illegible] reinado fué proclamado el Imperio Británico, después del [illegible] [illegible] cuyo [illegible] [illegible] ingente valor político, puesto que fortaleció los vínculos de las Indias con la metrópoli, dió motivo a testimoniar la lealtad de aquellas y ratificó los afanes de la segunda en pró del progreso y de la evolución civilizadora en que encarriló a sus colonias, para bien de esos pueblos y grandeza de la nación británica.

La Biblioteca Nacional

Su primer centenario

El 26 de Mayo de 1816, se abría al público de Montevideo, la primera biblioteca pública organizada en territorio nacional, respondiendo a la inteligente iniciativa del gran Castellano y la acción efectiva del sabio sacerdote Larrañaga y la no menos valiosa del fundador de nuestra nacionalidad general Artigas.

Es bien conocido el origen de esta institución de cultura.

Doctor Felipe Villegas Zúñiga, director de la Biblioteca Nacional

En 1814, por testamento expedido el 10 de Enero, el doctor Pérez y Castellano echaba los cimientos de la primera biblioteca pública con que debía contar Montevideo, legando con tal objeto su casa y libros de su pertenencia. También establecía en una de sus cláusulas la administración que debía dársele, así como indicaba la fuente de donde se sacarían los medios para su mantenimiento y desarrollo.

Triunfador Artigas, las tropas orientales hacían su entrada en Montevideo.

De acuerdo con una resolución del Cabildo Gobernador, dictada el 13 de Mayo de 1816, que declaraba el 25 de Mayo el gran día de América, se solemnizó por primera vez en Montevideo tan fausta fecha.

Formando parte de esas fiestas y constituyendo, fuera de toda duda, la mejor conmemoración de la Revolución de Mayo, el 26 se inauguró la Biblioteca y su director, el padre Larrañaga, pronunció una Oración Inaugural, magistral pieza oratoria, tanto por su forma brillante como por los conceptos que encierra.

Después, los acontecimientos políticos, la sucesión del poderío portugués de la plaza de Montevideo. Con fecha 10 de Abril el Cabildo resolvía que los libros de la Biblioteca fueran depositados en la casa que para tal fin había legado Pérez Castellano.

La Asamblea General Constituyente, expedía el 10 de Mayo de 1830 un decreto mandando restaurar la Biblioteca, agregando a ella las existencias de la que estableció el Gobierno de la Provincia en el año 16, y disponía que el retrato de ese preclaro varón fuera colocado en la Biblioteca. Tres años pasaron sin que este decreto fuera cumplido.

El 14 de Noviembre de 1833, el Gobierno nombró una Comisión con el objeto de que procediera a reorganizarla, pero su acción debió ser casi nula, pues el 4 de Setiembre de 1837 el Gobierno designó otra Comisión, la que dió forma a los propósitos del Gobierno, reabriendo la Biblioteca nueve meses después de haber sido nombrada.

Varios han sido, desde aquella fecha los directores que ha tenido la Biblioteca: Francisco Acuña de Figueroa, (hasta 1847). Emeterio Regúnega (hasta 1853). Pedro Sagrera, Joaquín Reyes, José Antonio Tabolara, doctor Pedro Mascaró, José Enrique Rodó, y doctor Felipe Villegas Zúñiga que desempeña el cargo actualmente.

El centenario de la fundación de la Biblioteca no ha podido pasar inadvertido. Los actos a realizarse hoy, son la expresión del sentimiento admirativo que a través de tantos años, provoca la obra inteligente y de verdaderas proyecciones para el futuro que el patriarca nacional, sintetizara en su bien conocida frase: "Sean los orientales tan ilustrados como valientes".

Servicio telefónico

En Mayo de 1909, el Poder Ejecutivo elevaba a la consideración de la Asamblea General un bien fundado Mensaje acompañado por el proyecto de ley respectivo solicitando la debida autorización legislativa para instalar, por cuenta del Estado, el servicio de teléfonos en el departamento de Montevideo. Se argumentaba en aquel documento que, siendo los servicios de comunicaciones, servicios de seguridad pública, semejantes al de correos y de telégrafos, había conveniencia en que pasara a ser administrado por el Estado, como lo eran aquéllos. Tal ocurre en los principales países del continente europeo, donde el servicio telefónico es considerado como uno de los factores esenciales de la defensa nacional. Además, se invocaban las deficiencias de las instalaciones aéreas telefónicas de nuestra capital que constituyen un serio obstáculo para la prestación de un buen servicio de comunicaciones, ya que éstas por diversidad de circunstancias y frecuentemente se hacen imposibles. En el Mensaje se preconizaba la necesidad de las instalaciones subterráneas para el servicio telefónico, como la mejor y más segura forma de mejorarlo, colocándolo a cubierto de todas las accidencias climatéricas, contactos, roturas de alambres, etc. Instalados los teléfonos subterráneos, con los sistemas más modernos puestos en uso por los grandes establecimientos industriales, no sólo se propendía al mejoramiento total del servicio actual, haciendo factible las comunicaciones aún en los días de mal tiempo, cuando el teléfono se hace más necesario, sino que se libraría a la ciudad de todo ese complicado tendal de alambres que constituyen un peligro permanente para la población y afea las perspectivas de sus calles. En el Mensaje a que hacemos referencia, a la vez que se hacían resaltar las ventajas de la transformación de nuestro actual sistema de instalación telefónica, en lo moral y en lo material, se estudiaba su faz financiera perfectamente factible y sin dificultades de ninguna naturaleza para abordarla sin que se recargara mayormente el erario público.

Los cálculos realizados por el ingeniero Bennet a cargo de quien estuvo el estudio de las obras, permitían la financiación de la vasta obra que no se reducía al ambiente metropolitano, sino al de todo el país, aún en aquellos parajes rurales alejados de todo núcleo urbano, así como al teléfono policial de campaña. El Empréstito que con tal motivo se contratara, una vez librada la obra nueva al servicio público, podía costearse perfectamente con las utilidades que produjera, hecha las naturales deducciones por concepto de los gastos inherentes a su explotación.

Difícilmente para el Estado se ofrecía un negocio más brillante y que tantos beneficios reportara a la población, no oponiéndose a él ni razones legales de ninguna naturaleza ya que las Empresas telefónicas actualmente establecidas atienden este servicio público a título de concesiones precarias, sin carácter de exclusividad.

El establecimiento del servicio de teléfonos subterráneos por el Estado sería un gran paso en los progresos de nuestro país y sería recibido con beneplácito por toda nuestra población, como lo fué recibido el Mensaje del Ejecutivo preconizando la necesidad de la nueva obra, en la época que fuera elevado a consideración de la Asamblea Nacional.

LA SOCIEDAD CONYUGAL

Una vez que sea estudiado el proyecto de ley sobre proxenetismo, la Comisión de Códigos de la Cámara de Representantes entrará de lleno al estudio del que presentó hace algún tiempo el diputado doctor Horacio Maldonado relacionado con la sociedad conyugal.

Este proyecto se halla actualmente a estudio del doctor Salgado.

Según se recordará, la iniciativa del doctor Maldonado tiende a establecer que la mujer casada tendrá la libre administración de todo lo que gane por su trabajo o industria, pudiendo solamente ella disponer de esas ganancias sin dejar de contribuir, como es natural, a las necesidades del hogar.

En el presente el Código Civil considera tales bienes como gananciales, y, como es sabido, el marido es, según el mismo, el único administrador de los bienes gananciales, y puede disponer de ellos en absoluto, sin autorización de la mujer, lo que según el doctor Maldonado ofrece graves inconvenientes, tratándose de matrimonios pobres y maridos viciosos. El proyecto está inspirado en altos sentimientos de humanidad, y será, según parece, el punto de partida de otros que tiendan a sacar a la mujer casada, de esa subordinación absoluta que le impide ser en el hogar lo que en justicia debe ser.

Los expedientes voluminosos

Con objeto de evitar la formación de expedientes demasiado voluminosos, por los inconvenientes que ofrece su manejo y por la facilidad con que se deterioran, la Alta Corte de Justicia, en el acuerdo celebrado ayer por sus miembros, resolvió lo siguiente:

Que siempre que un expediente o proceso alcance a trescientas fojas, más o menos, deberán los Tribunales y Jueces de la República dictar las providencias del caso a fin de que se forme una segunda pieza o las que sean necesarias, con las subsiguientes, que tampoco deberán pasar del número de fojas arriba expresado.

NOTAS DEL ATENEO

Iniciativa loable

Hemos noticiado ya, que en término relativamente corto serán inauguradas las salas de la vieja institución, radicalmente transformadas en su decoración, etc. Ahora podemos informar que brevemente la Junta Directiva abordará el proyecto de realización de Juegos Florales, que deben tener lugar periódicamente. Se daría a las bases de la convocatoria la mayor amplitud en los temas y se instituiría premios en dinero proporcionados al esfuerzo exigido. Si se acordara efectuar pronto la referida convocatoria los juegos podían celebrarse antes de finalizar el año en curso, en cuyo caso la publicación de los trabajos laureados podrían constituir el material del número de los Anales que iniciará su segundo período, y que reflejaría, si el éxito, como sería de esperar, corona la hermosa iniciativa, lo más saliente—en cierto sentido—de nuestra actualidad intelectual.

Cincuenta años atrás

EL SIGLO del 25 de Mayo de 1866

La fecha de hoy

EL SIGLO se ocupaba en editorial de la fecha de hoy, con los siguientes términos: "Han transcurrido 50 años (hoy cien) desde que en este día de eterna memoria para la América Republicana, se dio en Buenos Aires el primer grito de libertad que repercutió más allá de los Andes y vino a convertir a las antiguas colonias en pueblos independientes y soberanos. Pocos quedan ya de los héroes de aquellas gigantescas jornadas, en que palmo a palmo se disputaba el terreno de la patria a los que habían hecho de ella una herencia, y cuya posesión disputaban con el ardor de la raza conquistadora, nunca desmentida. Terminada la lucha con la España, los odios habían desaparecido, la razón había ocupado el lugar de la fuerza y el sol de la libertad que iluminaba las nuevas regiones, calentaba con sus benéficos rayos a todos los que venían a buscar un pedazo de tierra en el suelo hospitalario, o a los que no querían abandonar la patria de sus hijos. Más de una vez se ha juzgado con injusticia a los americanos y se ha querido hacer prevalecer la idea de que guardábamos un odio reconcentrado contra los antiguos dominadores. Esto es completamente falso, y sobre todo en los pueblos del Plata, que por la gran afluencia de la población española, así como por la importancia de su comercio, había conseguido establecer una reciprocidad de amistosas relaciones, que borraba todo el pasado. Al recordar las glorias de Mayo, llenamos un sagrado deber de patriotismo, sin que él importe un reproche a los primeros pobladores que durante tres centurias dominaron estas ricas regiones."

Guerra del Paraguay

Comunicaba el corresponsal de EL SIGLO en la guerra, las siguientes noticias sobre el ejército aliado: "¡Una semana de esperanzas frustradas! La gran batalla que de tantos días atrás se anunciaba, aún no ha tenido lugar. La causa se atribuye a que los elementos no estaban preparados del todo para emprender el ataque. Sin embargo parece que a la fecha, ya lo estarán. El general en jefe, dando el ejemplo, que fué imitado por todos los jefes y oficiales del ejército, mandó a Corrientes su equipaje de campaña y hasta su correspondencia particular, para estar más apto para los movimientos de la guerra. Los ejércitos enemigos quedan a dos leguas y media, uno de otro. La desmoralización de los soldados paraguayos ya ha llegado al colmo. Todos los enfermos y heridos que se atendían en los hospitales del ejército se han remitido unos a Corrientes y otros a Buenos Aires. En la capilla de Itapirú va a formarse un hospital y allí se están construyendo con tres fuertes terraplenes, tres grandes reductos, los que van a servir, según se dice, para la defensa de una división de 2.000 hombres de infantería que va a quedar allí protejida por algunos buques de la escuadra, que tomarán posiciones en el Río Paraná. Llegó a Buenos Aires el señor Barroso, Barón de Amazonas, segundo de Tamandaré.

República Argentina

De la Memoria del ministerio argentino de Relaciones Exteriores, publicada en la época por la secretaría de Estado que presidía don Rufino de Elizalde, destacamos los siguientes datos concernientes a la República Oriental del Uruguay: "Las relaciones de amistad del gobierno argentino con el oriental, son cada vez más sinceras y fraternales, habiendo procedido como aliados en completo acuerdo. El gobierno argentino solicitó el concurso del oriental para buscar una solución pacífica suscitada entre el gobierno de Chile y el de S. M. C. (España), a lo que adhirió aquel gobierno con suma deferencia. (Por iniciativa del ministro don Carlos de Castro). Las reclamaciones que hizo sobre refugiados políticos fueron debidamente atendidas. (Reclamaciones sobre la permanencia de varios elementos contrarios al gobierno uruguayo en la provincia de Entre Ríos). El tratado de extradición y la Convención Postal, celebrados con el gobierno oriental, fueron ratificados y canjeados, y se están ejecutando. Son necesarios otros tratados y convenciones con esta república, pero el gobierno ha creído más conveniente esperar a la conclusión de la guerra con el Paraguay, para negociarlos."

Expósitos

Desde el año de 1818 hasta el 24 de Mayo de 1866, entraron en la casa de expósitos de Montevideo, 1847 "recién nacidos", representando la suma una proporción aproximada de 39 por año.

Solicitud

Los ciudadanos brasileños residentes en Montevideo, elevarían una solicitud al emperador del Brasil, con el objeto de que el nombramiento de cónsul general en el Uruguay, recayera en la persona del señor Sebastián José de Carvalho Japojú, en vista de la conducta y buenos servicios de la mencionada. "El señor Carvalho,—decía EL SIGLO,—además de sus aptitudes y meritorios antecedentes, tiene la condición muy atendible de ser el representante de una familia vinculada a este país por su fortuna no menos valiosa que la que posee en Río Grande do Sul".

LAS CITAS DEL CODIGO CIVIL

RESOLUCION DE LA ALTA CORTE

En el acuerdo celebrado ayer por la Alta Corte de Justicia se dictó la resolución que a continuación transcribimos:

Que habiéndose elevado a su conocimiento diversos expedientes en que, sin tener en cuenta las modificaciones introducidas en el Código Civil por la ley de 28 de Abril de 1914, se citan los artículos del mismo con arreglo a la numeración que les correspondía en la edición del año 1893 y siendo conveniente establecer una práctica uniforme al respecto para evitar la confusión e inconvenientes que pueden resultar del hecho de mencionar indistintamente uno u otra de las diversas ediciones que se han hecho de dicho Código, dispone:

Que en todos los asuntos que se tramiten ante la Alta Corte, Tribunales de Apelaciones y Juzgados de la República, ya sean superiores o inferiores, tanto los jueces como los interesados, cuando deban mencionar las disposiciones del Código Civil, deberán hacerlo, en lo sucesivo, con arreglo a la última edición oficial de que antes se hace mención".

ADMINISTRATIVAS

Movimiento de funcionarios

Por el Ministerio del Interior hubo ayer el siguiente:

Nómbrase sub-receptor del Cementerio del Paso del Molino a don Felipe Tabarez.

—Concedióse prórroga de licencia por tres meses más, al practicante interino de la Asistencia P. Nacional, don Lorenzo Tamori.

—Suspendióse por ocho días sin goce de sueldo al inspector de Policía de Artigas, sargento mayor Cesareo Fuques.

—Nómbrose comisario de la 1.a sección rural de Río Negro, al señor José Casanova.

—Nómbranse a los señores Santiago Eisnes y César N. Conde, practicantes de las Salas Santa Rosa y Fermín Ferreyra y Policlínica Oftalmológica del Hospital Maciel, respectivamente.

Propuestas desestimadas

Resolvióse desestimar las propuestas presentadas en el segundo llamado a licitación para la provisión de forraje destinado a las caballadas al servicio del personal de la Jefatura P. de Montevideo.

Reglamento policial

Dictóse ayer un decreto declarando en vigencia por vía de ensayo, en las Jefaturas Políticas de los departamentos de campaña, el Reglamento Policial aprobado por el P. E., con fecha 20 de Octubre de 1915.

Narraciones de guerra

Por el señor Eduardo Carrasquilla

Ayer llegó a Montevideo el distinguido escritor y poeta colombiano señor Eduardo Carrasquilla Mallarino que, con toda brillantez desempeñó en Europa los cargos de corresponsal de "Caras y Caretas" y de "La Razón" bonaerense, con éxito tan brillante como positivo, revelando en sus periódicos publicaciones llenas de descripciones de vivo interés y de anécdotas inteligentemente presentadas. El señor Carrasquilla, de regreso de Francia, en cuyos campos de batalla ha permanecido durante 18 meses, sufriendo todos los rigores propios de la campaña acaba de pronunciar en el Teatro Victoria de la capital vecina, una serie de narraciones sobre incidentes de la guerra, con proyecciones luminosas. Del éxito que tuvieron dichas narraciones, había bien claro el unánime elogio que le ha tributado la prensa argentina. El señor Carrasquilla Mallarino trae el propósito de ofrecer también algunas narraciones en esta capital. Al efecto y para el material explicativo cuenta con más de ciento cincuenta vistas inéditas, tomadas algunas en momentos de real peligro, que colaborarán en forma eficiente al mayor brillo de las disertaciones. Los prestigios del señor Carrasquilla, como escritor y los que acaba de evidenciar como conferencista, para las cuales se gestiona en estos momentos la concesión de uno de nuestros principales teatros.

Cultura escolar

MATERIALES PARA CONFERENCIAS

La Oficina de Exposiciones continúa recibiendo diariamente pedidos de cintas cinematográficas y de dispositivos destinados a ilustrar con proyecciones luminosas, las conferencias que con fines culturales se realizan frecuentemente en los distintos departamentos de la República.

Noticiamos recientemente el envío que de materiales de esa índole hizo la Oficina de Exposiciones a la distinguida educacionista señorita Angela A. Pérez, directora de la Escuela de 2.o Grado N.o 25, de Paysandú, para ser exhibidos en una conferencia conmemorativa del aniversario de la batalla de Las Piedras, y nuestros lectores conocen el éxito brillante obtenido por la Comisión Departamental de Instrucción Primaria de Montevideo, en las sesiones cinematográficas efectuadas en esta semana en el "Cine Doré" como iniciación de una serie numerosa que se llevará a cabo en lo sucesivo dedicada exclusivamente a los niños de las escuelas públicas.

En ese acto fueron exhibidas dos cintas proporcionadas por la referida repartición la que puso con su acostumbrada buena voluntad esos elementos a disposición de la Comisión Organizadora.

Ahora con el Intendente Municipal de Tacuarembó señor Nieto y Clavera y el Inspector de Ganadería y Agricultura de Canelones, ingeniero Macchiavello, los que solicitan también elementos de esa índole para mostrar en forma palpable a los escolares de esas regiones del país las riquezas y adelantos de la República, sus bellezas panorámicas, su desarrollo industrial, etc.

Como en los demás casos, la Oficina proporcionará las cintas y los dispositivos de que dispone, a objeto de cooperar eficientemente a la realización de tan bellas iniciativas.

POLITICA ARGENTINA

BUENOS AIRES, 24—Los demócratas triunfaron ayer en la Cámara de Diputados y el doctor Hosca perdió su banca.

La presidencia nombró una comisión para que entendiera en lo relacionado con el último incidente.

El señor Bravo hizo una interesante defensa.

Los electos disidentes adoptaron una actitud discreta.

La Cámara resolvió la incorporación de los señores Martínez Zubiría y Carrasco.

El despacho de la Comisión se aprobó y se incorporaron los nuevos diputados.

NOTAS DE FENIX

Días sombríos

Ha fallecido en esta capital la señora Martina Marckerney de Bergara, y este nombre no puede menos de evocar el recuerdo de una de las primeras "desapariciones" lúgubres que caracterizaron una época de terrores y peligros que agobiaban a los ciudadanos desafectos al dictador.

Aquella dama había nacido en Gualeguaychú, y allí contrajo matrimonio con un joven animoso e inteligente, vasco español, aspirante a horizontes más dilatados que los que le ofrecía un puesto de índole comercial en la casa de Ulibarri, una de las de mayor movimiento en la referida ciudad de Entre Ríos. Llamábase ese joven Lúcas Bergara, quien después de un período de tranquila labor, inadecuada a su carácter, se embarcaba en la política y acariciaba anhelos de gloria militar.

El hecho, designado con el pavoroso nombre de "desaparición" y más siniestro a medida que se repetía, por su naturaleza trajo aparejado un formalismo oficial que contrastaba con la claridad y la certeza del crimen, adquiridas por la conciencia pública cuyo veredicto señalaba sin vacilar al autor principal de la tragedia desarrollada en ignorado sitio. Familia y amigos de Bergara le perdieron de vista súbitamente en Montevideo, cual si se lo hubiese tragado la tierra, y resultaron infructuosas cuantas investigaciones se hicieron para conocer su paradero. No existía huella alguna de esa materialidad, y en consecuencia de tal situación los magistrados civiles y militares publicaron edictos durante largo tiempo, emplazando al difunto bajo la ficción legal de que estuviera vivo.

Han transcurrido cuarenta años; el espíritu de la infortunada viuda de aquella víctima acaba de unirse al de ésta en la región de los misterios inescrutables; pero todavía se desconoce el punto donde se ocultó cuidadosamente el crimen, que indicios vehementes y el instinto popular atribuyeron a la "desaparición" de Lúcas Bergara, ratificando ese juicio, con aterradora elocuencia, crímenes análogos que se fueron sucediendo en el espacio de algunos años.

La República Argentina

He aquí las cifras principales del censo de la población de la República Argentina, cuyo trabajo fué emprendido en 1914:

La ciudad de Buenos Aires contaba entonces 1.575.814 habitantes, en esta forma:

Argentinos varones . . .	394.463
Idem mujeres	403.506
Extranjeros varones . . .	455.507
Idem mujeres	322.338

La isla de Martín García figura en el censo con 783 habitantes.

Totales de la población de cada provincia:

Buenos Aires, 2.066.165; Santa Fe, 899.640; Entre Ríos, 425.373; Corrientes, 347.055; Córdoba, 735 mil 472; San Luis, 116.266; Santiago del Estero, 261.678; Tucumán, 332.933; Mendoza, 277.535; San Juan, 119.252; La Rioja, 79 754; Catamarca, 100.391; Salta, 140.927; Jujuy, 76.631.

Para los territorios, el censo arroja estos totales:

Chaco, 46.724; Chubut, 23.065; Formosa, 19.281; Pampa, 101.338; Los Andes, 2.487; Misiones, 53.563; Neuquen, 2.866; Río Negro, 42.242; Santa Cruz, 9.948; Tierra del Fuego, 2.504.

El censo atribuye a todo el país 7.885.237 habitantes, clasificados así, por sexo y nacionalidades:

Argentinos varones . .	2.753.214
Idem mujeres	2.774.071
Extranjeros varones . .	1.473.809
Idem mujeres	884.143

La ópera "Florinda"

Un diario de Bogotá reclama en esta forma, para un colombiano, el honor de haber sido el primero que compusiera una ópera empleando nuestro idioma:

Su casa, 25 de Marzo de 1916.
Señor Director de "Gaceta Republicana".

En el número 2.018 de "Gaceta", correspondiente a la fecha de ayer, leí "La primera Opera en castellano", "Goyescas", del maestro Granados y letra de Fernando Periquet.

Me permito recordar a usted y a sus lectores, que el malogrado maestro colombiano señor don José María Ponce de León, por los años de 1873 a 1874 escribió su célebre ópera "Florinda", sobre el libro en verso castellano, del laureado poeta don Rafael Pombo. Conozco la partitura original, y en ella está todo basado sobre la letra en castellano. Cualquiera persona que lo dude, puede verlo en el original que conserva la señora viuda del maestro.

Si hubo necesidad de ponerla en escena, en italiano, fué porque la protagonista señora Emilia Benic, y el tenor y el barítono no poseían la lengua castellana, y esto lejos de mejorar la obra, la hizo desmerecer tanto en la letra como en la música. Cuando no se puede más, ni Dios obliga, dice el refrán, y nuestro amigo Ponce de León tuvo que someterse a ver mutilada su partitura y frustrado su mérito, por las garrafaladas de la traducción, de cuya pena participamos sus amigos.

Soy de usted, señor Director, muy atento seguro servidor.

Jorge W. Price.

¡Qué milagro!

Dejamos constancia de que viajando en tranvía hemos oído estas voces de los guardatrenes: "Asencio" (en vez de Segunda Rivera) y "Arsenal de Guerra" (en vez de Parque Nacional)".

Se comienza, pues, a corregir defectos explicables por la costumbre, y es posible que el ejemplo de los guardatrenes sirva para suprimir el nombre de plaza "Libertad", dándosele al sitio el que realmente le corresponde y con frecuencia se olvida hasta en publicaciones de carácter oficial: "Cagancha".

Humo y cenizas

El siguiente dato, que lo tomamos de "Gaceta Republicana" de Bogotá, edición del 1.o de Marzo último, manifiesta la monstruosa circulación de papel moneda en Colombia:

"Con las formalidades que el hecho exigía, se incineró en aquella capital la suma de "diez millones" en billetes de mil pesos, y 499.500 pesos en billetes de diversos valores.

El fuego puso en movimiento una máquina acuñadora de monedas de níquel.

Empréstitos alemanes

Cuatro son los empréstitos que ha emitido ya Alemania en el curso de la guerra, y su producto total ha sido de 36.220.000.000 de marcos.

El primero fué lanzado en Septiembre de 1914 al tipo de 97 1|2, con 5 por ciento de interés, y rindió 4.460 millones de marcos; el segundo en Marzo de 1915 con el mismo interés y al tipo de 98 1|2, y rindió 9.000.000.000; el tercero en Septiembre de 1915 con el mismo interés y al tipo de 99, y rindió 12.160.000.000; y el cuarto, hecho este año, ha producido 10.000 millones.

FENIX.

LOS DIVERSOS ACTOS DE HOY

Con motivo del Centenario de la Biblioteca

De acuerdo con las resoluciones tomadas al efecto, continuarán hoy los festejos que se iniciaron ayer, en conmemoración del primer centenario de la fundación de la Biblioteca Nacional. Hé aquí las fiestas a celebrarse.

A las 9—Visita a la tumba de Larrañaga en la Iglesia de la Salesas, por los Exploradores de San Francisco.

A las 10—Solemne Tedeum en la Iglesia Metropolitana, que oficiará el Gobernador de la Arquidiócesis, monseñor Ricardo Isasa.

A las 10.30 — Los Exploradores de la Metropolitana cantarán frente al templo el Himno Nacional.

A las 15—Solemne velada en la Biblioteca Nacional, presidida por el Ministro de Instrucción Pública, quien pronunciará las palabras de apertura. No hay reparto de invitaciones y la entrada es libre.

A las 15.30—Manifestación pública que, partiendo de la Universidad, recorrerá la Avenida 18 de Julio Plaza Cagancha, Independencia, calle Sarandí hasta la plaza Constitución. Allí os Vanguardias cantarán los himnos Nacional y Salve Biblioteca.

A las 20.30—Velada en el Club Católico, organizada por el "Centro Pérez Castellano".

A las 21—Inauguración en la Villa de Pando de la biblioteca para niños "Pérez Castellano" con una gran velada.

La fiesta en la Biblioteca

Como se desprende del programa, se realizará a las 3 p. m., en la Biblioteca Nacional, una interesante fiesta, presidida por el Ministro de Instrucción Pública y con arreglo a los siguientes números:

Primera parte—1. Himno Nacional, cantado por los Vanguardias de la Patria, con acompañamiento de la banda del 3.o de infantería.

2. Palabras de apertura por el Ministro de Instrucción Pública, doctor don José Espalter.

3. Bizet, "Patrie", por la Banda Municipal.

4. Discurso pronunciado por el Presidente de la Comisión Departamental de Instrucción Primaria, arquitecto Humberto Pittamiglio.

5. Descubrimiento de las placas conmemorativas y repartición de premios a los vencedores en el certamen literario.

Segunda parte—1. Himno "Salve Biblioteca", Araucho-Delfino, por los Vanguardias de la Patria.

2. Discurso por el doctor Juan Zorrilla de San Martín.

3. "Mi bandera", por los Vanguardias.

4. Discurso de clausura por el Pbro. Rafael Firpo.

5. Diana triunfal por la banda.

Advertimos que para asistir a esta fiesta no es necesario esperar invitaciones. Pueden concurrir a ella todas las personas que lo deseen, siendo la entrada completamente libre. La Biblioteca se halla instalada en el edificio de la Universidad, teniendo la entrada por la calle Acevedo, antes Caiguá, núm. 1475.

Entre las corporaciones que asistirán figuran las siguientes: Vanguardias de la Patria, Escuela de Artes y Oficios, Batallón General Artigas, Asociación Patriótica del Uruguay, Boy Scouts Uruguayos, Exploradores de la Metropolitana, Centro Pérez Castellano, Talleres de Don Bosco, Asociación Lírica del Uruguay, Centro Dámaso A. Larrañaga, Exploradores de San Francisco y otras más.

Se repartirán entre la concurrencia, como recuerdo de esta fiesta, interesantes folletos conteniendo el discurso que el Pbro. Larrañaga, pronunció en el acto de la inauguración de la Biblioteca Pública de Montevideo, con anotaciones históricas del señor Arturo Scarone. La Intendencia Municipal, por su parte, ha dispuesto adornar con plantas y flores el local donde se realizará la fiesta, ordenando a la vez, la concurrencia de la Banda Municipal, para dar más brillo a la ceremonia. También, la Jefatura Política, contribuirá al éxito de la fiesta, con la cooperación de las bandas de la Guardia Republicana y del Cuerpo de Bomberos.

Una vez terminada la ceremonia de la Biblioteca, se organizará una manifestación presidida por las corporaciones y concurrentes al acto, la cual desfilará por la calle 18 de Julio, plazas Cagancha e Independencia, calle Sarandí, para terminar en la Plaza Constitución. En ésta, se volverán a cantar los himnos, bajo la dirección del maestro Saint Hilaire. La comisión organizadora, invita al pueblo a asistir a la fiesta, y formar luego en la columna que recorrerá las calles.

Otros festejos

Además de los festejos anunciados, se celebrará hoy a las 9 p. m., en el "Club Católico", la velada organizada por el "Centro Pérez Castellano". Regirá en esta velada el siguiente programa: Himno Nacional, discurso por el bachiller Mario Falcao Espalter; romanza por el señor Alfredo Lúgaro; el drama "Los dos sargentos", varias piezas por el terceto Irrazabal; romanza por la señorita María Inés Almandós y poesía por la niña Zulma Berta Carballo.

Otra interesante velada, se realizará esta noche en la "Asociación Lírica del Uruguay", que dirige el maestro Ernesto Ruiz. Han sido invitados a esta fiesta, el Ministro de Instrucción Pública y el Director de la Biblioteca Nacional y un numeroso grupo de familias. Regirá en ella un programa muy atrayente.

Fiestas en Pando

He aquí el programa de la velada a realizarse hoy en Pando con motivo de la fecha que hoy se conmemora y el de la inauguración de la Biblioteca Pérez Castellano:

Primera parte — Himno Nacional, discurso de apertura, por el Pbro. doctor Juan Francisco Argone; Chopin, "Polonaise", por la señorita María Elena Bernadet; Pbro. doctor José M. Vidal, "Amor patrio", poesía declamada por la señorita María Josefa Piovene; Franz Drdla, Danse hongroise, para violines y mandolinos; Conferencia sobre el Pbro. doctor José Manuel Pérez Castellanos, fundador de la Biblioteca Nacional, por el señor Avelino Brena.

Segunda parte — A. Tellier, "Plainte d'Amour", para violines, mandolinos y piano, por el conjunto de señoritas.

2.o Becker, "Los Barqueros", rima recitada por la señorita de Usabiaga Sala y acompañada por la señorita Lavinia Piovene de Piccioli.

3.o Franz Drdla, "Souvenir", para violín y piano, por las señoritas Marcela Salineri y María Célica Usabiaga Sala.

4.o—Tosti, "Il Segreto", romanza por la señorita María Lvinta Picciolo Piovene, acompañada por la señora Lavinia Piovene de Piccioli.

5.o Palabras de gratitud, por la señorita María B. Lapitz.

6.o "El sueño de la virgen", cuadro plástico.

Designación de delegados

La Comisión Directiva del Club Unión, de Dolores, que desde el año 1880 sostiene allí una Biblioteca Pública, ha designado al doctor Leopoldo Nieto para que la represente en las fiestas a realizarse mañana, con motivo del Centenario de la Biblioteca. El doctor Nieto aceptó de inmediato esa designación.

NOTAS DE ARTE

EXPOSICION QUIROS—

Sigue en aumento el interés despertado por la magnífica exposición del artista argentino César Bernaldo de Quirós. El público que concurre a admirar las cincuenta telas que el pintor ofrece, es cada día más numeroso, revelando cálido entusiasmo ante los prodigios de pincel y de paleta que aquéllas encierran. El arte soberano de Quirós triunfa, pues, y triunfa sin esfuerzo, en la misma forma amplia y rotunda que en Francia, España, Italia y la Argentina, donde el nombre del artista adquirió sólida reputación. Las adquisiciones que anunciamos, y que coronarán dignamente el éxito de la exposición, han comenzado ya a precisarse, figurando entre ellas el magnífico estudio de paisano de pie, junto a su caballo, que constituye uno de los aciertos más oportunos de ambiente criollo, entre los muchos notables realizados por Quirós. Ha sido adquirida dicha tela por el señor Shaw. A estas adquisiciones seguirán otras, no menos importantes, siendo seguro que tanto el Museo de Bellas Artes, como el Municipal y como el Jockey Club enriquecerán sus colecciones con las mejores obras del insigne artista argentino que ha traído a Montevideo. Lo que importará en justicia, el homenaje que aquél se merece.

Serra y Lamesi—

Desde hace días llama la atención de los concurrentes al salón de la casa Moretti, Catelli y Cía, una interesante y nutrida serie de impresiones y apuntes del conocido artista catalán Enrique Serra,—bien conocido y apreciado entre nosotros—y unos cuantos pasteles del pintor italiano M. Lamesi. Constituye todo una exposición que justamente congrega en el salón citado a un público numeroso y distinguido. De Serra hay allí reunidas unas treinta telas. En su mayoría son paisajes, fantasías coloristas, variaciones de sus difundidas Lagunas Poneinas y unos estudios, hecho con soltura, elegancia y maestría, de trozos venecianos, árabes y parisienses. La nota llamativa, fácil a la mirada y al espíritu, predomina en la exposición del artista catalán, que conserva siempre, como en sus primeros tiempos, su agilidad de pincel, su exhuberancia de paleta y su presteza para discurrir con la imaginación lejos de la realidad. Algunas notas se destacan del conjunto de la série de telas reunidas, por la factura robusta y sana, como las tituladas Venecia, Il Folurtare, Escenas de Marruecos, Arco Romano, etc. Substrayéndose a su manera conocida de tratar el paisaje, Serra ha puesto en ellas, ciertas espontaneidad de factura y claro sentimiento de artista, recordando al pintor de los primeros tiempos, sano en su afán de conquistar, con las armas que le daban su talento y su conocimiento de la técnica, el nombre que bien pronto había de colocarlo entre los buenos artistas españoles de su época. Varias de esas telas han sido ya adquiridas por algunos de nuestros conocidos amateurs, y otros que no han querido perder la propicias oportunidad que se les ofrece de incluir la firma del ágil pintor catalán entre los que constituyen la base de su colección. También interesan a justo título, los pasteles que del artista italiano M. Lamesi lucen al lado de los apuntes de Serra su esbeltez de línea y su suavidad de colorido. Desconocido para nosotros, el referido pastelista revela en las obras expuestas un dominio completo del dibujo, y un sentimiento íntimo del color. Es exquisitamente sobrio en la composición y en la ejecución de sus obras. No insiste en los detalles, ni busca efectos por contraste, complaciéndose en lograr sencillas emociones estéticas por procedimientos nobles y claros. La firma de Lamesi se acredita e impone en estas pequeñas obras, que no por pequeñas dejan de tener positivo mérito.

ENERGIA ELECTRICA

NUEVO MEDIO DE OBTENCION

Se está por dotar a los hornos incineradores de basuras de la instalación necesaria para que se convierta el calor que dan al arder los residuos domiciliarios en energía eléctrica. Muy pronto esos trabajos quedarán realizados, con considerable beneficio para el Municipio.

EN EL SENADO

SESION DE AYER

Presidida por el doctor Ricardo J. Areco, se reunió ayer tarde la Cámara de Senadores.

El acto se redujo a dar cuenta de los siguientes asuntos entrados:

La Comisión de Hacienda dictamina en el proyecto de ley que autoriza a las Municipalidades y Jefaturas Políticas a contratar empréstitos con el Banco de la República.—Repártase.

—Manuel Scanavino solicita pronto despacho de su petitorio anterior sobre pago de unos créditos.—A sus antecedentes.

—Elena Tomasa y Sara Fanny Roldán solicitan traspaso de pensión; María García e Isabel Lecurtois de Díaz solicitan aumento de pensión. — A la Comisión de Peticiones.

—Toribia Cayetana Masones solicita un plazo para acogerse a los beneficios de la ley de Montepío Militar.—A la Comisión de Milicias.

—Lucio H. Gil solicita retiro del escrito y antecedentes que presentó al Honorable Senado. — Entréguense por secretaría previo recibo.

Sesión de mañana

La Cámara de Senadores se reune mañana a las 15 y 30, para informarse de los asuntos entrados.

En la Cámara

La Cámara de Representantes se reunirá mañana 26 a las 3 y 30 p. m. para informarse de los asuntos entrados y considerar la siguiente orden del día:

En discusión general y particular:

1.o Modificación al Reglamento de la H. Cámara sobre discusión y sanción de los Presupuestos.

2.o Forma en que se invertirán las nuevas rentas o recursos adjudicados a las Municipalidades.

Continuar la discusión particular:

3.o Pensiones a la vejez.
4.o Prenda Agraria.

Asuntos distribuidos

Ayer fueron distribuidos a estudio de los diputados los repartidos conteniendo los antecedentes de los proyectos sobre pensión de las señoras Elena Ferri de Guimaraes, Etelvina Ríos de Pintos, Juana Indart de Etcheverry y Tomasa Perpetuo Cancela e Higinio Victoriana Quintana y cómputo de servicios del señor Juan F. Loriente de Melilla.

El Dr. Baltasar Brum

Hoy llegará, para quedarse definitivamente en Montevideo, el doctor Baltasar Brum. De noche asistirá a la Convención Colorada, que se reune en "La Lira".

Se dice que del 27 al 28 el ministro del Interior reanudará sus tareas en el despacho oficial de la Casa de Gobierno. Sabemos—y este dato sí es fidedigno—que concluida la Convención el doctor Brum pasará unos días en Punta Ballena.

Instituto Histórico y Geográfico

LA SESION DE ANOCHE

Actuando en la presidencia el señor Francisco J. Ros y con la asistencia de la mayoría de sus miembros, celebró anoche sesión la mesa directiva del Instituto Histórico y Geográfico del Uruguay. Leída que fué el acta de la reunión anterior, se pasó a considerar varias solicitudes de socios suscriptores.

Luego, algunos de los miembros presentes expusieron ideas tendientes a dar mayor brillo al acto que se proyecta realizar el mes entrante como fiesta inaugural del Instituto. Desde ya se cuenta con el concurso oratorio del doctor Zorrilla de San Martín. Hablará así mismo el presidente señor Francisco J. Ros y acaso lo haga también el ministro de Instrucción Pública, invitado expresamente al efecto. Se combina actualmente un programa de música que ejecutado por artistas nacionales. El festival estará patrocinado por una comisión de distinguidas damas que contribuirá a dar al espectáculo el brillo y la importancia que reclama la índole de la corporación. El acto será aprovechado para recibir oficialmente a los primeros miembros activos del Instituto, a los cuales se les munirá de los diplomas y distintivos del caso.

Quedó redactada y de inmediato se pasará al Senado, una solicitud de pronta sanción al proyecto de ley, ya aprobado por la Cámara de Diputados, que acuerda una subvención al Instituto. Dicho proyecto ha sido informado favorablemente por la comisión respectiva y se espera que merezca la aceptación de los demás miembros de la Cámara Alta.

JUNTA Eco. ADMINISTRATIVA

LA SESION DE AYER

Bajo la presidencia del doctor Ghigliani y con asistencia de los vocales doctor Caviglia, arquitectos Pittamiglio y Geranio, señores Batlle Pacheco, Dagnino y Morales, celebró sesión ayer de mañana la Junta E. Administrativa para resolver los siguientes asuntos:

Reventa de localidades

El Ministerio del Interior solicita informe de la Junta respecto a un escrito de apelación presentado por el señor Antonio Chechi, contra la resolución que prohibe a los revendedores de localidades teatrales el comercio de aquellas en la vía pública. Funda su petitorio en el hecho de que la patente que ha abonado por valor de $ 500 expresa una autorización para la venta ambulante de localidades teatrales. La Junta resolvió informar al Ministerio del Interior que, de acuerdo con el artículo 4.o inciso 89 de la Ley de Patentes de Giro, los revendedores deben tener asiento fijo, resultando, por lo tanto, que dicha patente ha sido mal expedida.

La calle San Miguel

Varios vecinos del Pantanoso solicitan se le dé el nombre de "Anacleto Dufort y Alvarez" a la calle San Miguel. Esta solicitud pasó a informe de la Comisión de Nomenclatura.

Apertura de un camino

El vocal ingeniero Fabini produce informe favorable en la solicitud del señor Froilán Bonilla, sobre apertura de un camino de 17 metros de ancho en terrenos en el Paso de la Arena, para comunicar el Camino de la Barra con el de los Tropas. La Junta aprueba el dictamen.

Los vasos de papel parafina

El doctor Ghigliani expone a la Junta la conveniencia de reglamentar el uso de vasos de papel parafinado para servir la leche que se expende en los paseos públicos, con el fin de que el consumidor pueda utilizar cada vez más un recipiente nuevo, preservándose de esta manera el contagio de muchas enfermedades.

Estos recipientes tienen un costo insignificante, que se le calcula en menos de un centésimo cada uno.

El arquitecto Pittamiglio propuso que idéntica medida se hiciera obligatorio en los despachos de bebidas.

Después de cambiar algunas ideas, se resolvió designar una comisión compuesta del doctor Ghigliani, arquitecto Pittamiglio y señor Batlle Pacheco, para que estudie el asunto.

El uso de los aparatos telefónicos

Luego el doctor Ghigliani relata el uso anti-higiénico del aparato receptor que poseen las compañías telefónicas, acordándose pasar a informe del doctor Caviglia todos los antecedentes relativos a las autorizaciones concedidas a esa empresa, a fin de comprobar si la Municipalidad puede intervenir en la higienización de ese servicio.

La venta de leche

Por último el arquitecto Pittamiglio expone la conveniencia que habría en designar una comisión para redactar una nueva reglamentación para el comercio de la leche, ya que está comprobada una adulteración importante en este artículo de primera necesidad, con graves consecuencias para la salud de la población.

La Mesa designará esta comisión, que la formarán, además de miembros de la Junta y Director de Salubridad, agrónomos y químicos y que tendrá por cometido presentar un proyecto de ley, para que sus prescripciones alcancen a toda la república.

LA CONVENCION NACIONAL COLORADA

REUNION PRELIMINAR DE AYER

PODERES APROBADOS

Ayer de mañana se reunió la Comisión Nacional del Partido Colorado, en su sede de la calle Andes con el fin de considerar los poderes de los convencionales.

Presidió el presidente de turno señor Joaquín C. Sánchez, actuando como secretario el doctor Toribio Vidal Belo. Asistían más de cien delegados a la Comisión Nacional, estando representados todos los departamentos incluso el de Montevideo.

Abierto el acto se dió cuenta que el Comité Ejecutivo de acuerdo con la Carta Orgánica del partido elevaba a la aprobación de la Nacional los poderes otorgados a los futuros convencionales.

Aspecto que ofrecía la sala de la Lira durante la conferencia de anoche

En tal virtud se designó de inmediato una comisión de poderes compuesta por los señores doctor Arias, O'Neill (Eduardo), doctor Schinca, Sabat (Hermenegildo) y Pratto, pasándose a cuarto intermedio para que ésta pudiera examinar los respectivos documentos.

Vueltos a sala y después de un informe general, la Comisión Nacional prestó su aprobación a todos los poderes.

Por último la Comisión Nacional prestó su aprobación a los poderes de los siguientes nuevos delegados, cuyos puestos se hallaban vacantes por fallecimiento, renuncia, etc.

Maldonado, Carlos J. Herrera; Montevideo, José L. Ellauri; Canelones, José L. Peña y Pablo Minelli; Salto, Feliciano Viera (hijo); Tacuarembó, Mario Menéndez; Minas, Florencio Fernández; Treinta y Tres, don Juan Ramasso.

Instalación de la Convención

Esta noche a las 8 y 30 tiene lugar en los salones de "La Lira" la instalación de la Convención del Partido Colorado.

Ese acto solemne será presidido por el Comité Ejecutivo Nacional.

En el interior del local se situará una orquesta de 60 profesores que hará oír las vibrantes estrofas del himno del partido.

La conferencia de anoche en La Lira

Fué un éxito la conferencia organizada anoche por el Comité de la Juventud Colorada colegialista. El salón de "La Lira" se llenó por completo.

Presidió el acto el señor Joaquín M. Sánchez, presidente del Comité Ejecutivo Nacional y miembros del Consejo Consultivo del comité organizador de la velada cívica. Acompañaban al señor Sánchez, los señores: Manuel Stirling, Alfredo Labadie, doctor Capella y Pons, doctor Florencio Aragón y Etchart, Eduardo Gard y San Juan, doctor F. S. Schinca, doctor S. Iufantozzi, Juan Pastorino, doctor Andrés S. Chiosa, doctor Constancio Castell, Juan Delfino, Francisco Musto, doctor Enrique Buero, Hermenegildo Sabat, Pablo Ricci, Federico Capurro, César Montero Bustamante, Mario García Zucta, Guillermo Otero, Héctor Alvarez Cina, M. Magariños Borja, Juan Luis Antuña, M. Víctor Martínez, Juan Luis Antuña, José María Martínez, César J. Campos, César Charlone, Manuel M. Sánchez, Luis Citraro, Andrés Delfino, Ovidio C. García, Jorge Altamirano, A. Muñoz Callorda, Durbal Salarí, Arturo Defféminis, Enrique O'Neill, Augusto Dupont Aguiar, Ramón Vázquez, A. Zito, Torres de la Llosa y muchos otros que no recordamos.

Abrió el acto el doctor Florencio Aragón y Etchart, siguiéndole en el uso de la palabra los señores Miguel V. Martínez, Mateo Magariños Borja, Guillermo Otero, Manuel M. Sánchez y Héctor Alvarez Cina. Todos ellos disertaron sobre palpitantes temas de actualidad política relacionados con el Colegiado y la Autonomía departamental.

Terminada la parte oratoria se organizó una manifestación la que en medio de vivas a Viera y a Batlle, llegó hasta la imprenta de "El Día", desde cuyos balcones habló el señor Andrés Delfino, dando por terminado el acto cívico.

Facultad de Medicina

CONSEJO DIRECTIVO

Bajo la presidencia del decano, doctor don Américo Ricaldoni y con asistencia de los doctores Scoseria, Lussich, Etchepare y señores Puppo y Cohas, celebró sesión ayer el Consejo Directivo de la Facultad de Medicina y Ramas Anexas.

Se dió cuenta de diversas comunicaciones oficiales y se resolvieron varios asuntos de trámite, entre otros se resolvió tratar en la sesión próxima una nota del Ministerio de Instrucción Pública solicitando se informe sobre la subsistencia o la suspensión del período de vacaciones de Julio, que fué dictado el año ppdo., y con carácter de ensayo a regir durante los años 1915 y 1916.

Se aprobó un convenio suscripto ad-referendum entre el Decano de la Facultad y el Director de Asistencia Pública, estableciendo policlínicas en las Clínicas de la Facultad que aún no poseían dicho servicio, y reglamentando dicho funcionamiento.

A continuación transcribimos el mencionado convenio:

Convenio ad-referendum

1.o En cada una de las clínicas médicas y quirúrgicas y en la Clínica Terapéutica funcionará una vez por semana un "servicio de consulta externa", al cual deberán asistir los estudiantes matriculados en dichas clínicas. En la 1.a Clínica Obstétrica un servicio análogo funcionará diariamente. En las demás Clínicas, que posean ya un servicio de consulta externa a cargo de médicos que al mismo tiempo ocupan un cargo técnico en ellas, el profesor establecerá el número de días por semana en que será obligatoria la asistencia de los estudiantes a ese servicio.

2.o La consulta externa tendrá lugar en uno de los departamentos anexos a cada una de las salas destinadas a las clínicas, cuando no se pueda disponer de un local ad-hoc, y estará bajo la dirección del profesor de la Clínica, quien distribuirá el trabajo en la forma que crea conveniente entre los jefes de clínica, los asistentes y los practicantes internos y externos.

Los practicantes internos, con la colaboración de los externos, estarán obligados a llevar el libro en que se anota el movimiento de enfermos, a expedir los boletos que sirvan para establecer la votación de éstos y a redactar las fechas de identificación y clasificación.

3.o Los enfermos que han de sostener el movimiento de estos servicios serán dirigidos a las Clínicas, los días que corresponda, por los médicos de la Asistencia Pública encargados de la Consulta hospitalaria externa, y en tal forma que, de cada dos enfermos nuevos presentados en esos días uno, por orden impar, vaya a las expresas clínicas. Siempre que la totalidad de los enfermos no pudiese ser recibida en las Clínicas, se dará cuenta en tiempo oportuno al jefe del servicio externo a fin de que tomen las providencias necesarias para impedir que ningún enfermo quede sin la asistencia requerida.

4.o Los enfermos que fuesen enviados por recomendación o indicación del personal técnico de las Clínicas para ser atendidos en las respectivas consultas externas, deberán justificar como todos los demás que ingresan a los establecimientos hospitalarios, hallarse en condiciones de ser admitidos, y previa esta justificación no podrán entonces ser retenidos en el servicio de la Asistencia Pública. Tampoco podrán serlo aquellos que ya hubiesen sido recibidos una vez en esas consultas externas de las Clínicas, a no ser que mediasen razones de urgencia o que los enfermos mismos hubiesen solicitado un cambio de asistencia.

5.o Anualmente cada profesor elevará al Decano y presentará al Director General de A. Pública un estado demostrativo del movimiento de las Clínicas y policlínicas a su cargo.

DELEGADOS DE LA ARGENTINA

BUENOS AIRES, 24.—Una delegación de nacionalistas residentes en esta capital partió esta noche para esa con objeto de participar en las sesiones de la Convención partidaria a celebrarse en Montevideo.

¿Porqué ahora las Mujeres dan a luz Niños sanos y robustos sin temer los dolores de la Maternidad?

Porque por 45 años el Compuesto Mitchella ha sacado con bien a millares de mujeres durante su embarazo y les ha dado un parto fácil, feliz y pronto restablecimiento.

Porque el Compuesto Mitchella ejercita acción sobre los pechos y glándulas secretorias de la leche, dando lugar a que esta salga en la debida cantidad y calidad para que la madre pueda alimentar al recién nacido.

Porque el Compuesto Mitchella es puramente vegetal y fortifica las propiedades que dan vida y permiten a la madre impartir salud y fuerza al Niño para que venga al mundo sano y robusto. Ensáyelo y se convencerá. No hay que guardar dieta ni recogerse en cama. De venta en toda buena Botica y Droguería.

Unico agente para Uruguay y Paraguay: JOSE PEREZ Y PEREZ, Paysandú 1178, Montevideo.

1453-mts.jvs.ysábs.h.n.o.

CAMPO PARTIDARIO

Club Colorado "Arturo Santa Anna" de la 15.a sección

Con asistencia de numerosos miembros de esta nueva agrupación colorada sesionó ayer en la Comisión N. Colorada bajo la presidencia del señor Elías Rodríguez Arasa y actuando en la secretaría los señores Alfredo Ducce y José Alejandro Herrera. Se trataron diversos asuntos relacionados con el nuevo local que ocupará próximamente este centro político. También se tomaron en cuenta varios trámites referentes a la velada artística a efectuarse el día 9 del mes entrante en el teatro Stella D'Italia, resolviéndose asimismo enviar invitaciones a todas las agrupaciones partidarias de la capital.

"Comité Acción Cívica"

Convocado a sesión extraordinaria, se reunió ayer a las 5.30 en el Club Nacional este Comité bajo la presidencia del doctor Eduardo Lamas, la actuación de los secretarios don Juan José Segundo y doctor Eduardo Rodríguez Larreta y la concurrencia de los miembros señores Hansen, Artigas, Azorín Gómez, Baqué y Balparda Blanco.

Leída el acta anterior fué aprobada. Se trataron asuntos de importancia para el Partido y se tomaron en cuenta los últimamente entrados.

Los señores Eguiluz y Alvarez Silva, comunicaron que habían salido para el "Aiguá".

Se nombraron delegados para la reunión de "Itapebí" a los doctores Beltrán, Rodríguez Larreta y señor Cortinas.

Para la reunión en "Tapia" se designaron a los señores doctor Turena, doctor Rodríguez Larreta y señor Hansen.

Se levantó la sesión a las 7 p. m.

Club "Dr. Gabriel I. Borrás"

Pequeño resultó el local del club cuyo nombre nos sirve de epígrafe, para dar cabida a los asociados que concurrieron a presenciar el sorteo de la máquina de coser donada al Club y Subcomité Acción Cívica de la 3.a sección.

Presidía el acto la Comisión Directiva y verificado el sorteo resultó favorecido el número 71 de pertenencia del señor Antonio Fernández.

La Comisión Jurídica del Club designó a los señores doctor Justo Alonso, Rafael Lasala y Horacio Pignone (hijo) como delegados al banquete de los convencionales.

Un vuelo de Adami

El público montevideano fué ayer sorprendido con la presencia en los aires de un aviador. Bien pronto se trató de averiguar su procedencia. Era Angel Adami con el biplano que acaba de adquirir del Centro de Aviación y al cual le introdujo importantes mejoras. El vuelo de Adami resultó felicísimo. En vista del resultado obtenido con el aparato, el aviador de la referencia ha resuelto ofrecerlo al ministro de la guerra para que pueda servir a los oficiales del ejército hasta tanto no lleguen los motores pedidos a Europa por la Escuela de Aviación Militar.

Unión Industrial Uruguaya

Su nueva Cámara de Industrias

En la asamblea anual ordinaria celebrada recientemente por los socios de la Unión Industrial Uruguaya, se efectuó la elección de los miembros que deben entrar a formar parte de la Cámara de Industrias en sustitución de los que habían cesado en su período que eran de seis titulares y cinco suplentes.

Con las designaciones de la referida elección, la Cámara de Industrias ha quedado constituída como sigue: Miembros titulares: Alvarez Lista doctor Ramón, Aznárez Gregorio, Barreiro Guillermo, Bidegaray (hijo), Juan B. Caviglia doctor Luis C. Dupit Roberto, Fabini Santiago, Gil Pedro, Grafiigna Francisco, E. Lanza Juan Domingo, Suárez Pedro F. Miembros suplentes: Curiel Alejandro P. Beisso J. Américo, Grezzi Nicolás, Peirano Emilio, Strauch Arturo.

La misma asamblea procedió a la elección de los miembros que compondrán durante el ejercicio corriente la Comisión Fiscal cuya renovación total se efectúa anualmente. Las designaciones recayeron en las siguientes personas: Miembros titulares: Abal Carlos, Juan M. Lamolle, Pastori Juan V. Miembros suplentes: José M. Díaz, Glorello Lorenzo, Voulminot Alberto.

La Cámara de Industrias celebrará brevemente sesiones preparatorias para proceder a la distribución de los cargos de Presidente, Vice, Secretario, Pro Secretario y Contador Tesorero y entrar en funciones el 1.o de Junio próximo.

Jueces de Paz y Tenientes Alcaldes

En la audiencia celebrada ayer por la Alta Corte de Justicia se resolvió nombrar para desempeñar el Juzgado de Paz de la 2.a sección urbana del departamento del Salto, al señor Federico Castagnet y Teniente Alcalde del 2.o distrito de la 2.a sección del departamento de la Colonia, al señor Jerah Jourdan.

VIDA SOCIAL

EN EL CIRCULO DE TENNIS—La fiesta de esta tarde—

La nota social del día de hoy, la dará la fiesta a verificarse esta tarde en el Círculo de Tennis de Pocitos, cuya realización se destaca desde ya, como un acontecimiento mundano de resonancia.

El "clou" de la reunión lo constituyen los interesantes partidos a jugarse, pues las parejas de ambos equipos, están compuestas por distinguidas niñas y conocidos caballeros, todos entusiastas cultores del mencionado sport. Esta tarde, pues, el punto de cita de nuestra gente conocida, es el local del Círculo de Tennis, donde se llevará a cabo una brillante fiesta, que marcará una etapa de exquisita sociabilidad en nuestros anales sociales.

INTERESANTE VELADA EN VILLA COLON—

Un grupo de damas residentes en Villa Colón, organiza para el domingo próximo, una interesante velada literario-musical que se llevará a cabo en el salón del Círculo de Obreros de aquella localidad.

CAMBIOS DE RESIDENCIA—

El señor Anselmo Castillo Aguiar y su familia, han trasladado su residencia a la calle Rivera 295.

—El señor Julio Risso Crossa y su familia, han vuelto a ocupar su casa de la calle Cuareim.

—El señor Agustín Montaño Carvallo y su familia ocupan otra vez su quinta del Camino Maldonado donde pasarán la temporada invernal.

—La familia de Anaya-Pittaluga ocupará brevemente su residencia de la calle Cerrito.

—A fines del corriente mes, trasladará su residencia a la ciudad, la familia de Peirano-Vignale.

FIESTAS Y REUNIONES—

Con una animada reunión, festejará esta tarde su día onomástico, la señorita Carolina Castro Urtubey.

—El martes próximo conmemorará su cumpleaños, la señorita Maruja Reyes Peña. Con este motivo, se realizará en su residencia de la calle Paraguay, una interesante fiesta íntima.

—Habiendo sido ayer el día onomástico de la señorita Odilia Guerrero, un núcleo de sus amigas pasaron a saludarla, originándose una interesante reunión, en la que hubieron números de música, canto y recitación, a cargo de las señoritas de Martínez, Etchebarne, Easton, Recayte y Dauber.

—El Consejo Superior de la Liga de Damas Católicas del Uruguay, invita a los adherentes de la Liga para la fiesta que motivará la repartición de premios del Colegio Católico del Uruguay, invita a los adherentes de la Liga para la fiesta que motivará la repartición de premios del Colegio Católico que sostiene en la Unión, gracias a la generosidad del señor Horacio García Lagos, señoras Elena Heber de Gallinal, María Ayerza de Buxareo, Margarita Marquese de Buela, Rosario Ocampo de Vaeza, Sofía Pringles de Serratosa, Carmen Lasala de Peixoto, Sara García Lagos de Hughes, Blanca García de Heber, María Angélica Piñeyro de Urioste, María Concepción Pringles de Abente Haedo, señorita Adela García Lagos.

—Muy animada promete resultar la reunión que el sábado de tarde ofrecerán en su residencia de la calle Minas los esposos Castillo-Aguiar, festejando el día onomástico de su señorita hija Marta.

—El sábado festeja su cumpleaños, la niña Renée Silveira.

—Una lucida fiesta promete resultar el thé que hoy por la tarde ofrecerá a sus amistades la señorita Olga De León Ayala, que festeja su cumpleaños.

EN EL CINE DE MODA—

Vimos anoche en el espectáculo de moda del simpático Cine Doré, las familias de Torres Moreno, Lussich Portillo, Labandera Senra, Portals Ameglio, Lussich Márquez, Sánchez Razetti, Alvarez Mouliá, Amézaga, Gianelli Martinelli, Amy, Suárez Abella, Velazco Piñeyrúa, Medeiros, Martínez Ferrari, Sosa Pons, Estrázulas Piñeyrúa, Fleurquin Denis, Thevenet Preve, Prando, Piria, Coll, Regules Castellanos, Del Castillo, Castro, Caravia, Scarzolo Travieso, Márquez Maza, Brito del Pino Seré, Giuttra Simois, Juega Farulla, Cachón Correa, Orueta Correa, Benzano, Amaro Piegas, Hardoy, García Lagos, Font Staricco, Vázquez Varela, García Casalía, Bonasso, Font Rocco, Pintos Ríos, De León Marexiano, Parpaglione Granara, Costa de Carril, Lemos, Garabelli Puig, Barreiro Passano Velazco Larriera, Fynn Butler, Crosa, Cibils Hill, Hansens Kettels, Quirós, Sansevé, Segundo, Carve, Jansenus Bidegaray, Minelli González, Areco, Nery, Shaw, Galán Gil, Williams Bocage, Belinzon, Caprile Piccardi, Trabucati, Acosta y Lara, Martínez Sosa Días, Rovido, Pozas Piaggio, D'Oliveira, Testaseca Guerra Romero, Martí Viaña.

Esta tarde ofrece el Cine Doré una matinée extraordinaria, obsequiando a los niños con juguetes de subido valor. Descontamos el lleno.

LEGACION ARGENTINA —

Con motivo de encontrarse ausente el señor Enrique B. Moreno, Ministro de la Argentina acreditado ante nuestro gobierno, no tendrá lugar hoy, aniversario de la Independencia del vecino país, la recepción de costumbre en la Legación Argentina. Dicha recepción se verificará el 9 del mes de Julio con motivo del aniversario que en aquella fecha se conmemora.

ENLACES—

Anoche visitó oficialmente a la señorita Celia O'Neill Arocena, el señor Alberto Cibils Hill.

—Esta noche visitará oficialmente a la señorita Matilde O'Neill Arocena, el señor Victorino Vitelli.

—El martes visitó oficialmente a la señorita Guiomar Vargas Martínez, el señor José Pedro Viana Castro.

—El sábado visitará a la señorita Blanca Martinelli, el señor Emilio Castellanos Villarnobo.

—El 26 de Junio será consagrado el enlace de la señorita Marta Echevarría Mujica con el señor Miguel Rodríguez Zulling.

VIAJEROS—

Para Buenos Aires el señor Carlos Bürmester, acompañado de sus hijas.

—De Maldonado llegó el señor Juan Andrés Acosta Anaya.

—De Minas el señor Braulio Gómez Islas.

—De Minas llegó la señora Andrea Viera de Madero y su familia.

—Para Rivera el doctor Mario Camps.

—Para Paysandú el señor Diógenes Ordoqui.

—Para el mismo punto el señor José Llovet.

—Nuevamente llegó de San José, el doctor Salvador Estradé.

—De San José la señorita María Mercedes Astigarraga y María Angélica Sienra.

—De Maldonado llegó el señor Juan Alberto Ruiz Echenique.

—De Tacuarembó la señora Mariana Vidal de Olivera Andrade.

—Para Buenos Aires la señorita Julia Espora Márquez.

—De Río Negro la señora Casiana R. de Selgas Marín.

—Para Flores, el señor Atilio M. Mendoza Echeverry.

—Han regresado de Europa, los señores Omar Rodríguez y Carlos Hordeñana.

—Para Buenos Aires la señora Matilde Lusson de Fontana, su hijito Washington Antonio y la señorita María Esther Fontana Company.

—Regresaron de Minas, el doctor Francisco Alberto Schinca y el señor Daniel Herrera y Thode.

—Para Treinta y Tres, el señor Benjamín Fernández y Medina.

—Para Buenos Aires se ausentó el señor Juan Méndez Urioste y su familia.

—De Río Negro llegó la señora Mariana Vidar de Villacasal y sus señoritas hijas Matilde y Mariana.

—De Minas llegó el señor Juan José Denis Lavalleja.

—De Flores el señor Gualberto Del Campo Fernández.

—Para Buenos Aires partirán en breve el doctor Bernardino Rodríguez Suárez, acompañado de su señorita hermana María Luisa.

Enfermos—

Se encuentra en cama, atacado de influenza, el diputado ingeniero Alberto Canessa.

—Mejorada de sus dolencias, la señorita Sara Calatayud.

—Se acentúa la mejoría en el estado de salud de la señorita Dora García Gómez.

—Guarda cama la señora Elisa Reissig de Montes.

—Enferma la señora América Carbone de Danero.

—Sigue siendo delicado el estado de salud de la señora María Angélica Ferber de Sienra Lessa.

—Se encuentra enferma la señorita Chula Viera y Martins.

—Está enferma la señora Rosa P. de Ferrer.

—Se encuentra enferma, bajo la asistencia del D. A. Peragini, la señora Marta Rodríguez de Acosta.

—En el Sanatorio Español ha sido operado con todo éxito por los doctores José Foladori y Alberto Aicardi Bosio el señor José B. Arana.

—Se acentúa la mejoría en el estado de salud de la señora Ana Luisa V. de Durán Marcenal.

—Guarda cama la señora Teresa Capurro de Montaldo.

—Enfermo, el niño Julio Montes González.

—Se encuentra enferma desde hace varios días, la doctora Lola Clotilde Luisi.

NECROLOGICA—

Después de una larga y penosa enfermedad, falleció ayer la señora Mariana Márquez, vinculada a nuestra sociedad. La muerte de esta señora enluta a las familias de Márquez, Sosa, Brito, Pin Márquez, Pin Campos, Márquez Palomeque, Pin Planas, Durañona, Vidal Márquez Campos y otras. El sepelio fué una verdadera demostración de duelo.

Traslado de una oficina

El Ministerio de Hacienda ha arrendado una espaciosa casa frente al local que ocupa en la calle Rincón para trasladar allí las oficinas de la Inspección de Hacienda, Comisión Revisora de Pensiones y Dirección de Estadística.

ARTE Y ARTISTAS

SOLIS—

Hay gran espectativa por conocer a la Isaura como cancionista, para la que los compositores españoles han escrito páginas breves que ella impuso en los escenarios de Madrid.

La venta de localidades, por otra parte, es síntoma elocuente de que el debut de esta artista, de Arcos y del cuadro de comedias ha conseguido interesar al público.

COLON—

La función de esta noche es de gala, en celebración del acontecimiento patriótico del 25 de Mayo. Para que todo vaya en relación, Suppara ha combinado un programa con dos obras que alcanzan mucho éxito interpretadas por sus jóvenes ahijados: "Mi sastre", de Alfred Capus, y "En familia", de nuestro dramaturgo Florencio Sánchez.

URQUIZA—

Antes de proyectarse la cinta "Bajo el sol de la Pampa", la orquesta ejecutará los himnos nacional y argentino en homenaje a la histórica jornada de hoy.

A la matinée asistirán los niños de los asilos, los Boy Scouts Uruguayos y los niños del Colegio de Sordomudos.

POLITEAMA—

La película "La caja negra", se está dando con verdadero éxito en el Politeama. En las funciones de hoy se volverá a exhibir, alternada con el Trío Pastor y la Malagueñita, que gusta cada vez más en sus bailes andaluces.

18 DE JULIO—

De programa monstruo se califica el que hoy ofrece la dirección de la compañía del 18 de Julio, y por cierto que si no contiene monstruosidades es por lo menos formidable, dada la cantidad de espectáculo que representa.

Se festeja el día de la independencia sudamericana, dedicándose el homenaje a la nación argentina.

De tarde, además de darse "La perla ambarina", estrenada anoche y de la que no nos ocupamos hoy por falta de espacio, y "El pobre Valbuena", bailarán Falco y Morita y los ventrílocuos Guglielmi y Ricardi trabajarán con sus muñecos.

Por la noche en 1.a "La buena sembra": en 2.a la orquesta ejecutará los himnos uruguayo y argentino y luego se interpretará "D'ama cazadora" y la Taberner cantará los couplets titulados "Colón 34", "La Cantinera" y "Feliciano, que mas dao?"; en 3.a bailes por la pareja Falco y Morita y primer acto de "La perla ambarina" y finalmente en 4.a segundo acto de "La vera ambarina" y ventriloquía por Guglielmi.

Se anuncia el estreno de "La frescura de Lafuente".

CASINO —

De tarde y de noche, con carácter de gala, funcionará este varieté al que asiste mucha concurrencia. Para el sábado se prepara un match de box entre Rodríguez y Contatore.

El debut de Felip se acerca. Entanto corre todo a cargo de Los Floraymis, Mary Bracco, Gaumond Bros, The Canedieris, Willian Hooper, Infante y Odalisca, etc.

ROYAL —

Los nuevos números de Margarita Nory y Margot Gautier son bastantes meritorios, una porque baila y la otra porque dice con mucha precisión.

Del resto se destacan Berta y Mabel, Pepita Avellaneda, Aurora Campos, Rosa Hugo y los Colombi Peri.

Mañana se realiza el beneficio del chiquilín Delauny, a obsequio al que prestarán su concurso todos los artistas, Mac Norton el hombre acquarium, Los Egochagas con sus perros amaestrados, Los rezagos de la Pampa, cantores nacionales y otros.

LAS ALMORRANAS SE CURAN EN 6 A 14 DIAS

Se Garantiza que el UNGÜENTO DE PAZO, curará las Almorranas, simples, sangrantes con picazón ó externas en 6 á 14 días ó se devolverá el dinero.—PARIS MEDICINE CO., 1253 Rivadavia 1255, Buenos Aires.

1311-set.25.

Las evasiones de presos en el Neuquen

Asesinato del ingeniero Plottier

(POR TELEGRAFO)

Intensa emoción ha causado en nuestra ciudad la noticia que se trasmitió ayer desde Paysandú, donde tenía estrechas vinculaciones, del asesinato de nuestro compatriota el ingeniero Adolfo Plottier, ocurrido en el Neuquen.

En los primeros momentos nada se sabía respecto de las circunstancias que rodearon la muerte del señor Plottier, pero horas después, el señor Sampognaro, que se dirigió telegráficamente al Gobernador de aquel territorio, tuvo confirmación de la triste nueva, sabiendo además que el señor Plottier había caído a manos de los presos sublevados y evadidos de la cárcel de aquel punto, de cuya evasión dimos noticia ayer.

El ingeniero Adolfo Plottier asesinado en el Neuquen

He aquí ahora las noticias que sobre esta sublevación nos trae el telégrafo:

La persecución de los evadidos

BUENOS AIRES, Mayo 24—Llegan nuevos detalles de Neuquen sobre la evasión de los presos.

Desde Junín y San Martín de los Andes han salido comisiones en su persecución y de Zapala se han enviado también algunos gendarmes armados.

Esta mañana llegaron cien hombres del destacamento de Puerto Militar.

El asesinato y el asalto

BUENOS AIRES, Mayo 24 — Informan de Neuquen que el Gobernador en persona asumió la dirección de la persecución de los presos evadidos de la cárcel.

Los presidiarios además de asesinar al ingeniero señor Plottier saquearon algunas casas de comercio, amenazando con matar a sus propietarios si oponían resistencia.

BUENOS AIRES, Mayo 24—Nuevos despachos recibidos de Neuquen anuncian que el destacamento de marineros llegado allí trae tres cañones y un servicio de la Cruz Roja.

Esta fuerza salió para Senigoya donde se organizará el ataque.

A retaguardia va una sección de automóviles.

El gobernador del Neuquen, señor Elordi, contestando al telegrama que le dirigió el señor Virgilio Sampognaro, explica así la forma en que fué asesinado el ingeniero Plottier:

NEUQUEN, Mayo 24—A Jefe Político.—Montevideo.

Desgraciadamente es exacta la dolorosa noticia del asesinato del ingeniero señor Adolfo Plottier. Fué muerto en circunstancias que concurría en auxilio de un comerciante asaltado por prófugos de la cárcel y sin saber que los presos eran numerosos y estaban bien armados.

Salúdalo atte.—Elordi, gobernador.

Se han recibido noticias sobre los miembros de la familia Plottier que le acompañaban en el Neuquen. Hállanse allí un hermano de la víctima, el doctor Eugenio Plottier y su esposa.

Estos se hallan consternadísimos ante la desgracia que les aflije, participando en mayor grado del pánico que ha cundido en aquella población, víctima de las depredaciones de esa banda de foragidos.

Quién era el compatriota asesinado

El ingeniero uruguayo Adolfo Plottier, pertenecía a la firma Hunagel y Plottier, de Paysandú. Hace como mes y medio que el referido compatriota se ausentó para el Neuquen, donde poseía una valiosa extensión de campo. Aquí desempeñó, como se recordará varios e importantes cargos técnicos, trasladándose hace algunos años a Amberes donde dirigía los negocios de su importante firma y el consulado honorario uruguayo. Desempeñó también el cargo de comisario honorario de nuestra delegación en la Exposición de Bruselas.

EJERCITO Y ARMADA

DIVERSAS INFORMACIONES

El capitán Oscar Olave ha donado al Ministerio de la Guerra y Marina, cuatrocientos ejemplares del Manual de Infantería en campaña, de que es autor.

Los ejemplares donados serán distribuidos en los cuerpos del ejército de esa arma.

—Se concedió cédula y pensión a los menores Felipa y Mauricio Barrios.

—Se concedió premio de constancia al soldado Sebastián Ferreira del Batallón N.o 7.

—Se concedió licencia por 6 meses para residir en Europa a la pensionista militar Elvira Araújo de Méndez.

—Se concedió premio de constancia al soldado Guillermo Villar, del Regimiento 12 de Caballería.

—Se concedió pensión a la señora María Mónica Galarza como viuda del teniente 1.o Bernabé Galarza.

—El Consejo de Guerra Permanente ha decretado la libertad definitiva del soldado Eusebio Sánchez, acusado de deserción.

—El mismo Consejo condenó a quince meses de prisión al soldado Pedro Toloza, acusado de igual delito.

—Falleció el capitán graduado Rafael Aguilar.

—El ex-alférez Ruperto Gordillo se ha presentado solicitando ser incluido en la lista de Guerreros del Paraguay.

—Hállase enfermo de alguna gravedad el comandante Benito Figueredo.

Este militar prestó servicios en la guerra del Paraguay y Cruzada Libertadora.

UNIVERSITARIAS

SESION DEL CONSEJO CENTRAL UNIVERSITARIO

Bajo la presidencia del Rector, doctor Claudio Williman, con asistencia de los doctores Lapeyre, Ricaldoni, Cornú, ingeniero Ponce y arquitectos Acosta y Lara y Campos, se reunió ayer el Consejo Central Universitario, considerando los siguientes asuntos:

El señor Rector da cuenta del arreglo hecho con los arquitectos Aubriot y Geranio y propone que se le abonen a dichos señores la suma de 900 pesos como chancelación definitiva de lo que tienen que cobrar por la dirección artística del edificio de la Universidad, lo que es aceptado por el Consejo.

—Después de un cambio de ideas al respecto se autorizan dos mil seiscientos pesos que se imputarán a economías destinados a la construcción del salón para Museo y clase de Dibujo de Ornato y Figura de la Facultad de Arquitectura.

—Se aprueba y se eleva al P. E. para la resolución que corresponda los antecedentes de dos cargos de Auxiliares destinados a los Liceos de la Capital imputándose el sueldo respectivo al rubro Economías. Se autoriza la ampliación del rubro N.o 1 del presupuesto interno de la Facultad de Medicina en la suma de dos mil cuatrocientos pesos que se tomarán de lo que actualmente hay disponible en el rubro N.o 4 del mismo presupuesto.

—Se aprueba la ampliación de rubros N.os 1 y 2 del Presupuesto interno de la Facultad de Medicina en la suma de tres mil quinientos pesos el primero y mil doscientos pesos el segundo que se imputarán a Economías.

—En el pedido formulado por la Facultad de Arquitectura solicitando nombrar un peón encargado de la limpieza, se resuelve esperar a la sanción del nuevo presupuesto interno de la Universidad que ha de regir en el ejercicio económico 1916-17.

—Se resuelve conceder como premio al arquitecto señor Juan A. Scasso una de las becas establecidas en el presupuesto interno de la Universidad.

—El arquitecto señor Juan A. Scasso se presenta ante el Consejo Universitario pidiendo se hagan las gestiones del caso a fin de que le sea concedida una de las becas establecidas en el artículo 29 de la ley de organización diplomática. Se pasan dichos antecedentes al Ministerio de I. Pública para la resolución que corresponda.

—En los antecedentes en los cuales se denuncian algunas diferencias de criterio respecto a la Biblioteca de la ex Facultad de Matemáticas, después de un largo debate se resuelve aprobar el informe producido por la comisión especial en mayoría que había sido designada para informar en este asunto, lo que se pone en conocimiento de la Facultad de Ingeniería y Ramas Anexas.

—Pasan a comisión los antecedentes sobre instalación de un ascensor en el edificio de las Facultades de Ingeniería y Arquitectura, habiendo el señor Rector designado al ingeniero Luis P. Ponce para que produzca el informe de la referencia.

—Se aplaza para la próxima sesión que celebre el Consejo los antecedentes sobre fórmula de confeccionarse los programas de materias comunes para las Facultades de Ingeniería y Arquitectura.

—Se aplaza también para la próxima sesión los antecedentes relativos al funcionamiento de los referidos cursos.

—Se resuelve pasar al P. E. para la resolución que corresponda, los antecedentes iniciados por la Sección de Enseñanza Secundaria y Preparatoria solicitando se le permitan estudios en la capital a estudiantes de primer año de los Liceos Departamentales que hayan iniciado sus estudios sin haber rendido examen de Ingreso.

—Se aprueban los precios fijados por la Facultad de Medicina para la venta de la revista de dicha Facultad.

—Se fija en la suma de dos pesos cada ejemplar del trabajo del doctor Pou y Orfila titulado "Lógica y Pedagogía Médica".

BALANZAS
PARA LABORATORIO DE FARMACIA
Sensible al décimo de miligramo
Balanzas Pesa-Trigo
Balanzas Pesa-Bebés
Y en general las demas clases como ser las:
ROBERVAL a dos platillos de bronce, las de Pedal,
sensibles al centigramo é infinidad de otros modelos, se encuentran en venta en la
CASA PABLO FERRANDO
SOLICITE CATALOGO
675 - SARANDI - 681 Montevideo

Diversas informaciones

Sociedad Odontológica del Uruguay

En sesión ordinaria se reunió la comisión directiva de la Sociedad Odontológica del Uruguay. Entre sus resoluciones figura la de elevar a la práctica la realización de conferencias con carácter científico durante los meses del próximo invierno.

A sido designado para inaugurar la serie de conferencias el dentista señor Santiago Sartori.

La Caricatura Semanal

En un escaparate de la calle Sarandí se exhibirá hoy la caricatura del señor Andrés Falca, dibujada por el señor Elías Rodríguez Arasa.

Sociedad de Enfermeros y anexos

Se invita a todos los enfermeros para la reunión que tendrá lugar hoy 25 a las 8.30 en el local de la calle Reducto N.o 2499, donde se tratará de asuntos importantes, se pide puntual asistencia.—El secretario.

Comisión Nacional de Fomento Rural

La sesión plena

Con asistencia de los señores Pedro Lapeyre (hijo), Francisco Magnano, Francisco J. Ros, Blas Cortés, Pedro Velleda, Manuel Rubio y García, Félix Martínez Castro, José María Suárez, Baldomero Tellechea, Emilio E. Peirano, Venancio Flores, ingeniero Carlos Praderi y médicos veterinarios Miguel Rubino, Luis J. Murzala y Enrique Andrade Rodríguez, celebró anteanoche sesión plena la Comisión Nacional de Fomento Rural.

El acto se inició a las 9 1|2 p. m., terminando a las 12 1|2 a. m. y llenándose la siguiente orden del día: 1. Lectura del acta de la sesión plena anterior. 2. La libreta del Hacendado. 3. Servicio de Policía Sanitaria a los pequeños productores. 4. Ley sobre cura de la sarna. 5. La lucha contra la garrapata. 6. Mataderos y Corrales de Abasto. 7. Rebaja de tarifas para el transporte de ganados. 8. La Sociedad de Fomento de Tarariras gestiona una sucursal de Correos. 9. Consulta sobre contribución inmobiliaria (informa el vocal doctor Pedro Figari). 10. La Sociedad de Fomento de Aiguá informa de la constitución de la nueva Comisión Directiva. 11. Idem la Sociedad Rural Cándido N. Cal. 12. Cumplimiento de exigencias de tráfico, con el aumento de las tarifas de ferrocarriles. 13. La Sociedad de Fomento de Palmitas (Soriano), gestiona la instalación de una escuela y ofrece el local. 14. Voto del Congreso de la Prensa Rural. 15. Aumento de ferrocarriles (informa el vocal señor Francisco J. Ros). 16. Aumento de emisión y tasa del interés bancario (informe del vocal señor Francisco Graffigna). 17. Cumplimiento del decreto sobre concurso de específicos. 18. La Comisión de Fomento de La Mina (Cerro Largo), solicita se le incorpore a los organismos que representa la Comisión Nacional. 19. Instalaciones de oficinas telegráficas y horario más adecuado de las mismas. 20. Derogación de derechos de importación a la alpillera y bolsas en general. 21. Reformas municipales. 22. Curanderismo en campaña. 23. Lucha contra la langosta. 24. La Sociedad Fomento de Montes (Canelones), gestiona la compostura de un camino y ofrece materiales. 25. La Sociedad Fomento de Zapicán (Minas), gestiona libre transporte de semillas de trigo. 26. La Sociedad de Fomento del Yí (Durazno), gestiona una escuela y un puente. 27. La Sociedad Fomento de Guaycurú (San José), gestiona la construcción de una rambla en la estación del ferrocarril. 28. Portadas de alambrados (cumplimiento de la ley y pedidos de prórroga). 29. Exoneración de patentes a los vehículos de lechería y anexos. 30. La Sociedad de Fomento de Cerro Chato, sobre cobro indebido de multas. 31. La Sociedad Rural de Rocha sobre construcción de bañaderos garrapaticidas en el local social. 32. La Sociedad de Fomento de Palmitas (sobre desvíos de un camino). 33. Creación de inspecciones de ganadería y agricultura. 34. Estadística Agrícola. 35. La Sociedad de Fomento de Colonia gestiona la disponibilidad de un vapor para el servicio de policía aduanera. 36. La Sociedad de Fomento de Estanzuela (Colonia) gestiona la exoneración de patentes a los vehículos para conducir niños a las escuelas. 37. La Sociedad de Fomento de Colonia gestiona la colocación de tableros indicadores en los cruces de caminos. 38. La Inspección General de Instrucción Primaria, sobre vacaciones y exámenes escolares. 39. El Ministerio de Hacienda y el Ministerio de Agricultura, de la República Argentina, remiten antecedentes sobre el tema "Carestía de la vida", que estudia la Comisión Nacional. 40. La Sociedad de Sarandí del Yí, pide la designación de delegado de la C. Nacional a la que invita para la exposición que prepara. 41. Ministerio de Industrias, sobre exportación de trigo al Brasil (Nota del cónsul en Río Grande). 42. Sucursales de correos y servicio postal en campaña. 43. Emparve de trigo. 44. Exoneración de multas por las transferencias de pedidos de vagones. 45. Modificación al proyecto de prenda agraria (gestiones ante el H. Senado). 46. Propaganda para el desmoche de novillos y experimentación para determinar los procedimientos mejores. 47. Introducción al Uruguay de sulfato de cobre de Inglaterra derogando la prohibición dictada por dicho país, a causa de la guerra. 48. Importación de cerdos y de forrajes de la Argentina.

De muchos de estos asuntos se dió cuenta de la resolución completamente favorable y de otros del estado de los mismos, adoptándose importantes resoluciones que se harán conocer en oportunidad.

EUSKAL ERRIA

Hoy jueves 25, el hermoso y amplio local de la prestigiosa Euskal Erria, con motivo del aniversario patrio, se realizará un interesante partido de pelota que comenzará a las 9 en punto de la noche.

El partido será a share, a cincuenta tantos y ha sido concertado entre los renombrados pelotaris Felipe Haristoy y Fermín Montenegro contra los jóvenes amateurs Fidel Garayalde y Felipe Lasarte, dos verdaderas notabilidades en este hermoso sport.

Quedan invitados a presenciar este encuentro los asociados y asociadas con sus familias.

En los círculos sportivos ya se comenta la realización de tan importante partido de pelota.

POLICIA

RIÑA SANGRIENTA

Un herido

Dos hombres de mar, que habían tenido sus diferencias por causas de poca monta, se tomaron ayer en pelea; a poco de haber desembarcado, en la calle Juan L. Cuestas, próximo a la costa.

Los peleadores que se llaman Harpes Oroño y Antonio Vacca, iniciaron la lucha a puñetazos hasta que Oroño, armado de un cortaplumas produjo con él dos heridas,—leves ambas,—una en el lado derecho de la espalda y la otra en una oreja, a su adversario.

Oroño fugó enseguida, de manera que cuando concurrió un agente de la sección 1.a, sólo se encontró con el herido. Este fué curado por la Asistencia Pública.

El heridor no ha sido habido, creyéndose no tardará en caer.

UN MORENO QUE INTENTA SUICIDARSE

Un individuo de color, llamado Mateo Rodríguez, oriental, de 39 años, al que no se le conoce domicilio, ingirió ayer, encontrándose a la altura de la calle 8 de Octubre y Garibaldi, una pastilla de bicloruro, con intención de suicidarse.

Al moreno se le prestó asistencia en el Hospital Militar. Intervino la policía de la 9.a sección.

ACCIDENTE DESGRACIADO

Ayer, en momentos que el señor Juan Pedro López, domiciliado en la calle Marco Bruto 35, descendió de un coche del tranvía La Transatlántica, en la esquina de las calles Agraciada y Tapes, fué arrollado por el auto 1738, gobernado por el chauffeur Antonio Costa Martínez.

El señor López sufrió contusiones en el brazo y pierna izquierdos.

Fué llevado a su domicilio por la Asistencia Pública.

Intervino la policía de la 18.a sección.

UNA PEDRADA

En el camino de Mendoza, cerca de la vía férrea, se pelearon los individuos José Bernengo y José Gione, por asuntos de intereses, pues uno de ellos adeudaba al otro algunos pesos.

Después de discutir largamente, no llegaron a entenderse, y Gione, que concluyó por perder la paciencia, recogió un guijarro y lo arrojó a su contendor al que hirió en el costado derecho del rostro.

La policía de la 14.a sección detuvo al heridor y el herido pasó al Hospital Maciel en calidad de preso.

MAPLE
LONDRES — PARIS — BUENOS AIRES
LA MUEBLERIA MAS GRANDE DEL MUNDO
Juegos de sala franceses
Bahuts, Pedestales, Vitrinas
Muebles de fantasía
Visite nuestra Exposición
SAN JOSE, 882 Montevideo.
4066-dg.jv.h.n.o.

MONTEVIDEO
Oficina central: CERRITO, 376
Evans, Thornton & Cía
TELEFONO; La Uruguaya 2182 - - Central
CASA MATRIZ BUENOS AIRES — SUCURSALES LONDRES, MEXICO y CHILE

Unicos Agentes de los renombrados Automóviles
Daimler

INTRODUCTORES de: Maquinarias, Aceites, Barnices "Docker", Estopas, Pinturas, Correas, Balata, Palas, Picos, Carretillas de mano, Metal desplegado, Metal blanco, Limas "Dreadnought", Lona encerada, Carpas, Guinches a vapor y Artículos en general para Ferrocarriles.
Postes y Pickets
de madera dura JARRAH, para cercos.

Unicos agentes de los renombrados Neumáticos
DUNLOP
Aceite DAIMLER especial para Automóviles. — Pulidor de metales PYBUS.
DEPOSITO Y TALLER MECANICO:
Calle CUAREIM y NICARAGUA
FABRICACION INGLESA Y FUNDADORES DE LA INDUSTRIA DEL NEUMATICO

Banco de Londres y Río de la Plata

418 - CALLE CERRITO - 418

Agencia: Calle RIO NEGRO, esquina MIGUELETE

FRENTE A LA ESTACION DEL FERROCARRIL

CASA MATRIZ: EN LONDRES

SUCURSALES

FRANCIA--París, 16, rue Halévy. --REPUBLICA O. DEL URUGUAY--Paysandú, Salto. --REPUBLICA ARGENTINA--Buenos Aires, Barracas al Norte, Once de Setiembre, Boca, Calle Santa Fé 2122, B. Irigoyen 113S, Rosario Santa Fé, Mendoza, Bahía Blanca, Concordia, Córdoba, Tucumán, Paraná--BRASIL--Río Janeiro, Santos, San Paulo, Pernambuco, Bahía, Pará, Curityba, Manaos (Agencia). --CHILE--Valparaiso.--Agencia en Nueva York.

Capital autorizado	Lb.	4.000.000	o sean	$ 18.800.000
" suscrito	"	3.000.000	o sean	" 14.100.000
" integrado	"	1.800.000	o sean	" 8.460.000
Fondo de Reserva	"	2.000.000	o sean	" 6.400.000

El Banco da y toma giros y emite cartas de crédito sobre las principales ciudades del mundo. También expide Giros Postales sobre todos los pueblos de Italia que tengan Oficina Postal, y en general se ocupa de toda clase de operaciones bancarias.

Bonos de la Hacienda Británica

Exchequer Bonds 5 o|o

El Banco recibe pedidos para estos Bonos, los cuales se emiten a la par, son pagaderos a los cinco años, gozan de intereses al tipo de 5 o|o anual, y para los tenedores que no residen en las Islas Británicas son libres de todo impuesto inglés, actual o futuro, como también de derechos de sucesión.

Montevideo, Mayo 24 de 1916.

EDUARDO RICHARDS, Gerente.

THE STANDARD

Compañía Británica de Seguros sobre la vida

ESTABLECIDA EN EL AÑO 1825

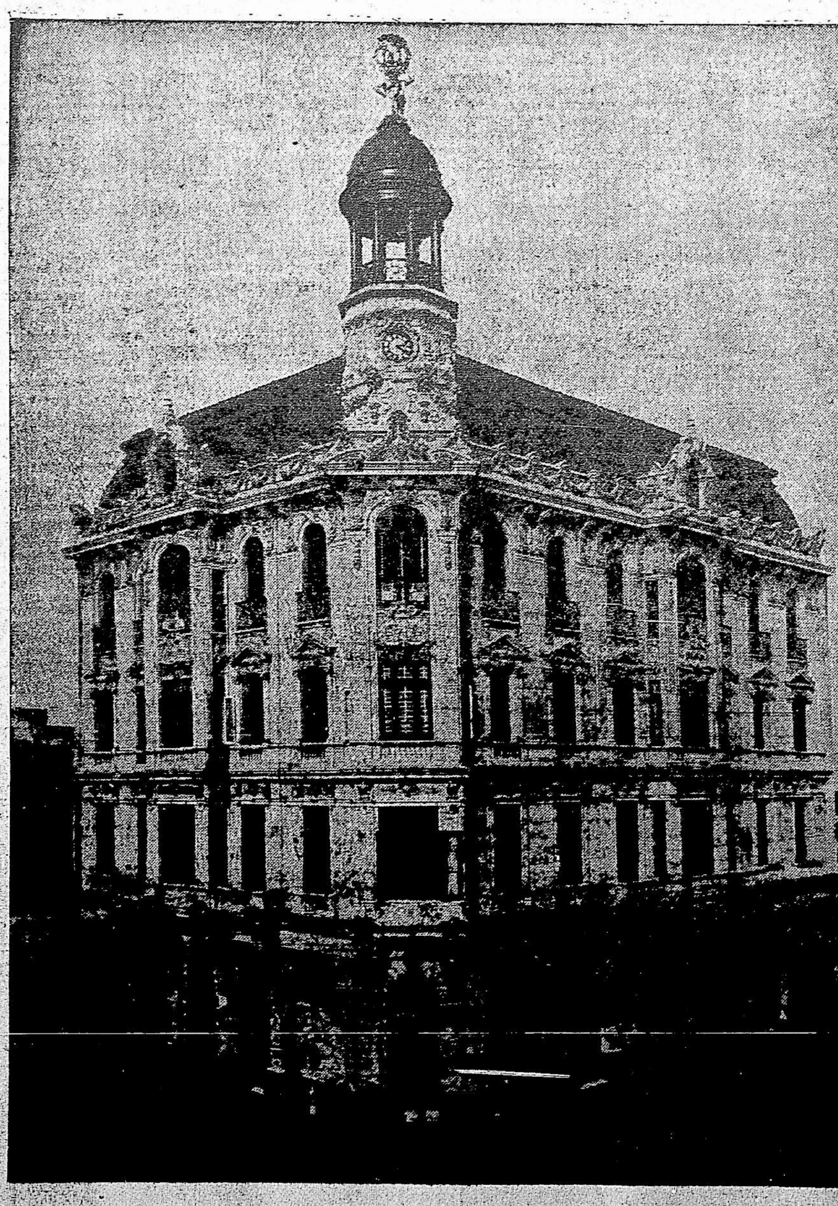

FONDO DE RESERVA: $ 68.000.000

LA UNICA Institución extranjera de seguros sobre la vida que actúa en la República

La UNICA que posee propiedades raíces valiosas en esta capital y queda ligada al país y sus destinos

Pidan informes y tarifas a la Gerencia Palacio STANDARD, Avenida 18 de Julio 1056 - A. B. DRAYTON, Gerente Local

Tres Cosas Buenas

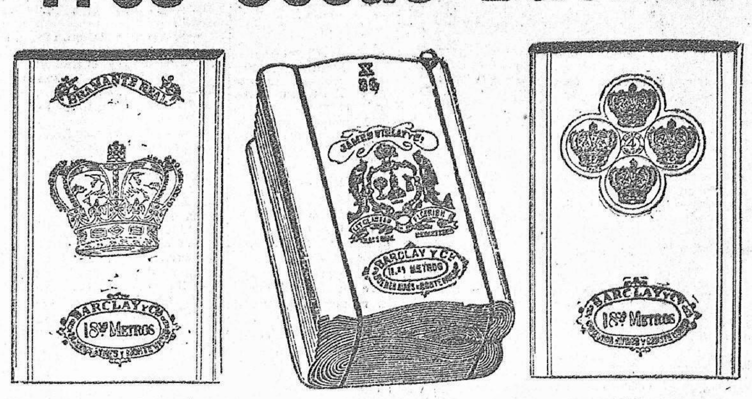

BRAMANTE "CORONA" — CREA Escudo de Glasgow — BRAMANTE "4 CORONITAS"

En venta en todas las Tiendas

SIEMPRE BUENO. SIEMPRE BLANCO. SIEMPRE BARATO.

MOOR BROS & C.o

323-25 de Agosto • 324-Marseillaise

MONTEVIDEO

Dirección Telegráfica: "ROON"

140 Leadenhall Street

LONDON

Dirección Telegráfica: "INSUMITATE"

PROVEEDORES MARITIMOS

AGENTES MARITIMOS

Contratistas del Almirantazgo Británico

Representantes de W. y A. Gilbey - Londres
Cook & Bernheimer Co. - Nueva York
Holbrooks Ltd. Birmingham - Inglaterra
Autovacuum Co. Ltd. Londres

Unicos concesionarios del Whisky «Spey Royal» de Malta Pura
"Old Tom" Gilbey
Whiskies Norte Americanos "Mount Vernon" "Old Valley"
Jamones crudos y cocidos M B C
Pastillas M B C
Papas de semilla marca "Dunbar Legitima"

Importadores de Comestibles

Ofrecemos a nuestros clientes nuestra sucursal en LONDRES para cualquier :: :: pedido o informe de Inglaterra :: ::

BANKIER & LINN

Importación, Comisiones, Representaciones

AGENTES GENERALES DE LA COMPAÑIA INGLESA DE SEGUROS CONTRA INCENDIO

UNION ASSURANCE SOCIETY (Limited)

ESTABLECIDA EN 1714

CALLE RINCON, 689 MONTEVIDEO — Teléf. Uruguaya, 1165 (Central) Cables: DAVERIC

LA CONFLAGRACION EUROPEA

ALTERNATIVAS EN LOS DIVERSOS FRENTES

VUELVEN A CIRCULAR RUMORES SOBRE GESTIONES PRO PAZ

(DE NUESTROS CORRESPONSALES)

La acción de Italia

El aniversario de la guerra

La ofensiva austriaca

Nuevos interesantes pormenores

ROMA, 24—Ha llegado a ésta el Príncipe Arturo de Connaught, quien visitó al Regente Duque de Génova, a la Reina Elena y al Ministro de Relaciones Exteriores, Barón Sonnino.

El Príncipe de Connaught visitará al Rey Víctor Manuel en el frente.

LONDRES, 24—"The Daily Telegraph" ha recibido de su corresponsal en Milán el siguiente despacho:

Mientras Italia se prepara a celebrar hoy el aniversario de su intervención en la guerra, con una gran fiesta nacional, la artillería austriaca bombardea nuestro frente del Trentino con tanta violencia como desesperación.

La gran ofensiva que iniciaron hace ocho días los austriacos, ya les ha costado alrededor de ochenta mil hombres.

Nuestras bajas, en comparación con las del enemigo, son muy pequeñas. Esto es debido a que todas las tropas que ocupaban posiciones expuestas al fuego de los cañones austriacos habían recibido orden de retirarse y de luchar solamente en los puntos donde estuvieran protegidas.

Los italianos mantuvieron sus segundas líneas con extraordinaria tenacidad, pero a consecuencia del violento fuego concentrado que hacían todos los fuertes austriacos, entre Dosdismmo y Lucerna, abandonaron una pequeña parte del territorio italiano entre Monte Maggio y Tonnezza.

En la pequeña parte del territorio italiano que ocupan ahora los soldados del Emperador Francisco José, los peninsulares han fortalecido ahora una tercera línea enviando grandes refuerzos a todos los puntos que el enemigo amenaza desde las cumbres del Monte Maggio y Tonnezza, las que probablemente llegan hasta el límite extremo de la invasión austriaca.

El enemigo, sin duda, procurando dar vuelta a nuestra línea por medio de un gran ataque de flanco en dirección a Campolongo y Maderolo, envió batallones tras batallones protegidos por la violentísima preparación de la artillería, pero fracasaron después de sangrientas acciones alrededor de reductos que varias veces cambiaron de manos y que finalmente quedan firmemente en nuestro poder.

ROMA, 24—Ayer tarde se ha reunido la liga de capitalistas con 894 adherentes. En la reunión se trató de varias cuestiones concernientes al precio de los artículos de consumo y sueldos de los obreros.

ROMA, 24—Los diarios recordando el aniversario de la entrada de Italia en la guerra dicen que la manifestación que tendrá lugar hoy en el Campidoglio volverá a afirmar la inquebrantable voluntad de obtener la victoria por la grandeza de Italia.

Añaden que la ofensiva austriaca, es impotente para disminuir un año de éxitos de los italianos.

"Il Giornale D'Italia" demuestra detalladamente lo absurdo que es el proyecto de los austriacos de invadir Italia, lo que infaliblemente está destinado al fracaso.

El propósito de los austriacos, es gastar y disminuir nuestra capacidad ofensiva.

El día de la ofensiva general, nuestro ejército infligirá al comando austriaco una severa desilusión e Italia batirá a su enemigo tradicional.

ROMA, 24—Con motivo del aniversario de la declaración de guerra, esta ciudad está profusamente embanderada.

En las escuelas los profesores pronunciaron discursos patrióticos.

Esta tarde un gran cortejo se dirigirá al Campidoglio donde pronunciará un discurso el Alcalde de esta capital príncipe Colonna.

ROMA, 24—El ex secretario de guerra príncipe Lanza di Scalea, ha declarado en el curso de una interviú, que esta hora grave robustece su confianza en la victoria. Añadió que el programa de guerra italiano, queda firme con las siguientes bases: 1.a liberación de las provincias italianas que forman parte del imperio de Austria; 2.a, restablecimiento de la política de puerta abierta en los Balcanes; 3.a, dominio indiscutible de Italia en el Adriático; 4.a, destrucción de la alianza comercial con las potencias centrales en Oriente, por ser perjudicial para los intereses italianos; 5.a, restauración de la independencia de Servia.

En territorio francés

La lucha en Verdún

Esfuerzos y bajas enormes de los teutones

Bajas de la aviación

LONDRES, 24—Continúan desarrollándose en todo el frente franco-belga numerosos combates aéreos.

No pasa día sin que se libren varias decenas, a veces con carácter de verdaderas batallas, pues luchan escuadrillas contra escuadrillas.

En lo que va transcurrido del presente mes, desde el 15 hasta el 22 han sido derribados 18 aparatos enemigos, incluyendo en el número los hidroplanos derribados en las proximidades de la costa belga.

PARIS, 24—Desde el sábado la batalla de Verdún va tomando proporciones sin precedentes.

Ayer los alemanes contra atacaron furiosamente todas las posiciones francesas.

Los combates revistieron una violencia inaudita y un encarnizamiento intenso.

Los últimos informes confirman la excelencia de los resultados franceses.

Esta jornada causó al enemigo una nueva y amarga decepción.

Es imposible avaluar los efectivos que el enemigo empleó, pues sin cesar eran renovados y es innegable que fueron considerables, sostenidos por una enorme artillería, pero encontraron delante de ellos las maravillosas tropas francesas que realizaban prodigios y una artillería en nada inferior a la suya y cuyo fuego los diezmó.

El mundo quedará admirado cuando sean conocidas las heroicas hazañas de los defensores de Verdún.

En le Mort Homme, las masas compactas alemanas trataron de desalojar a las posiciones francesas, pero en todas partes los fuegos de barrida y de las ametralladoras segaron las olas de asalto.

Montones de cadáveres se acumularon sobre las pendientes transformando ese sector en un verdadero osario.

Las pérdidas alemanas, son incomparablemente superiores a las de los franceses.

La región de Douaumont fué también teatro de combates encarnizados, notables por la sublime tenacidad de los soldados franceses que resistieron a los más furiosos ataques y por su progreso a pesar de los esfuerzos desesperados del enemigo.

Todas las constataciones demuestran la inutilidad de los sacrificios sangrientos que la obstinación y el orgullo del Kromprinz imponen a Alemania.

PARIS, 24—Todos los diarios han reproducido detalles sobre la fiesta celebrada en Montevideo en honor de los defensores de Verdún.

PARIS, 24—A raíz de sus recientes hazañas el aviador argentino Atmonacid ha sido ascendido a teniente.

La acción en Bélgica

PARIS, 24—Un comunicado oficial belga anuncia lo siguiente:

Al Este de Ramsckapelle tuvo lugar un violento duelo de artillería.

En la región de Dixmude, respondiendo a un bombardeo de nuestras posiciones, hemos ejecutado tiros destructivos contra obrajes y baterías enemigas.

En el Este europeo

NUEVA YORK, 24—Comunican de Berlín que por informaciones recibidas de Estocolmo se sabe que la cosecha de invierno en el norte de Rusia ha sido destruída por las fuertes heladas.

En el imperio moscovita escasea mucho el café, pues Suecia detuvo cargamentos por valor de seis millones de rublos.

En Finlandia, el Senado prohibió la exportación de leche para Rusia.

Imperios centrales

Los socialistas hablan de paz

Ventajas teutónicas

NUEVA YORK, 24—Las últimas comunicaciones de los aliados teutónicos en resumen, refieren:

En el frente Occidental, conquistamos cerca de dos kilómetros de trincheras del frente inglés en la zona Sudoeste de Givechy, apresando 228 hombres y 7 ametralladoras y lanzaminas.

Ocupamos las salientes del Este de la colina 304 apresando 527 hombres y 5 ametralladoras.

Rechazamos todos los contra ataques.

En la zona de Mort Homme aumentamos la cantidad de cañones y ametralladoras apresadas, rechazando los esfuerzos del enemigo para reconquistar el terreno perdido.

En el mismo frente fueron derribados otros seis aeroplanos enemigos.

En el frente italiano, el ataque contra las posiciones enemigas de Lavarone y Lafrann tuviero completo éxito, conquistando la cima Manderiolo y llegando nuestras fuerzas hasta la línea de Tolmino y Monte Maggio.

En la Mesopotamia un aeroplano enemigo fué derribado.

NUEVA YORK, 24 — Mr. Karl Ackrmann, corresponsal de "United Press", en Berlín, ha enviado el siguiente telegrama:

He tenido oportunidad de hablar con Philip Schiedemann, uno de los jefes socialistas alemanes quien me dijo que sus correligionarios aceptarían que Mr. Wilson o Mr. Taft, intervinieran como mediadores a favor de la paz. Schiedeman dice que el nuevo encargado de la distribución de víveres, como se sabe, tiene facultades dictatoriales y viene a destruir las esperanzas de los aliados de una victoria por medio del bloqueo. Los socialistas somos siempre partidarios de la paz. Estoy personalmente convencido de que el canciller desea la paz. Así lo ha manifestado él dos veces en sus discursos en el Reichstag y una vez en la nota a Estados Unidos.

BERLIN, 24—Los miembros del Reichstag creen que si Alemania resuelve el problema de víveres, Inglaterra se verá obligada a ir a la paz, pues con esa solución el problema creado por el bloqueo quedará de hecho resuelto. Hay suficientes elementos en Alemania; lo único que se necesita es la fiscalización absoluta y buena distribución. Los estados alemanes deben proveer a Berlín, ciudad que antes dependía del extranjero. Para alimentar a Berlín, por ejemplo, Wurtemburg debe enviarle jamones; Baviera su manteca. El nombramiento de dictador para la distribución de víveres es un paso de gran importancia política. Hasta ahora los pequeños estados alemanes dirigían sus propios asuntos y con la nueva medida que crea el Departamento imperial, los estados alemanes que luchan unidos en el frente miran también sus provisiones. Si ésto se hace habrá suficientes víveres para esperar la recolección de la nueva cosecha. La escasez que se sufrirá en las próximas semanas, no nos obligará a rendirnos y pedir la paz. Nuestros ejércitos todavía tienen bastante empuje, como lo demuestra la ofensiva austriaca."

Así habló a un corresponsal, un miembro del Reichstag.

COPENHAGUE, 24—"Nordeutsche Allgemeine Zeitung" insiste en que la alimentación está absolutamente garantizada.

En las Colonias

ROMA, 24—En los últimos días, habiéndose acentuado las amenazas de los rebeldes contra Zuara, cuya población se mantiene fiel a la dominación italiana, se organizó muy rápidamente en Trípoli un expedición de socorro la desembarcó en Zuara siendo acogida entusiastamente por la población.

Los rebeldes fueron derrotados y abandonaron un gran botín de guerra y numerosos prisioneros.

En el Reino Unido

Retiro de una renuncia?

Combate aéreo

Episodio emocionante

LONDRES, 24— Hubo actividad aérea de parte del enemigo.

Hemos atacado a catorce aeroplanos uno de los cuales cayó averiado en las líneas enemigas.

LONDRES, 24—Informan de Dublín que el antiguo Lord Lugarteniente de Irlanda Baron Winburne, regresará en breve a aquella ciudad.

Se cree que se ha inducido a Lord Winburne a retirar su renuncia.

NUEVA YORK, 24—Mr. Frederick Palmer, testigo oficial en el cuartel general británico en Francia y corresponsal de "International News Service", telegrafía que se ha producido un incidente único en la historia de la guerra aérea. Se trata de un aviador enemigo que equivocó el aerodromo creyéndolo alemán y cayó sin resistencia en poder de los ingleses. El aviador de referencia, debido a la niebla de las primeras horas de la mañana no pudo cerciorarse de la ubicación del aerodromo que tenía a la vista y se le vió dar varias vueltas alrededor del mismo con evidente intención de aterrizar.

Los aviadores ingleses no le molestaron. De repente se vió el aeroplano alemán que con un vuelo planeado perfecto fué a posarse en medio del aerodromo. Sus tripulantes se dieron cuenta demasiado tarde del error y fueron hechos prisioneros. El aparato capturado es perfectamente nuevo.

Palmer informa también que en estos últimos días han ocurrido espeluznantes aventuras de las que han sido héroes los aviadores británicos. Una granada tirada por un cañón antiaéreo cruzó una máquina bajo los pies del piloto. El aviador experimentó una fuerte sacudida y sintió llover encima de la madera hecha añicos, pero sin perder su sangre fría siguió la marcha.

Otro aviador inglés perseguía a un avión alemán y se apercibió de que la palanca no funcionaba. Bajó en la carretera detrás de las líneas alemanas y después de encerrar la palanca se remontó rápidamente. De las líneas alemanas ametrallaban a los tripulantes del avión alemán que aterrizaba creyéndolo inglés.

Mientras tanto el aviador británico lograba agacharse y regresaba ileso a sus líneas.

La guerra en el mar

SANTIAGO DE CHILE, 24 — El Ministro de Relaciones Exteriores, ha manifestado que el Gobierno sigue preocupándose del asunto de la escasez de los fletes, el cual probablemente quedará resuelto en una fecha próxima.

SANTIAGO DE CHILE, 24—Las instituciones sportivas alemanas residentes en el país, erigirán un monumento en el Hospital Alemán de Valparaíso en homenaje de los marinos de la escuadra de Von Spee.

Se colocará una gran placa de bronce con un dibujo del artista alemán Siegel y una artística corona de hierro hecha por los marineros del crucero "Dresden" internados en la isla Quiriquina.

Este monumento se inaugurará después que termine la guerra.

Otras noticias

Mr. Wilson y la paz

WASHINGTON, 24—Algunas personas de las que forman parte del círculo íntimo del presidente Wilson han manifestado hoy que este personaje está redactando el discurso que pronunciará el sábado por la mañana ante la sección norteamericana de la liga a favor de la paz. Añaden que el presidente está entregado a la difícil tarea. En los últimos quince días se han hecho numerosas y poderosas solicitudes a Wilson para que ofrezca su mediación a los países beligerantes. Se le han propuesto diversos planes para llegar a la terminación de las hostilidades, de de la conferencia de neutrales hasta la comisión encargada de investigar los términos de paz. Personas íntimamente ligadas con el ánimo del primer magistrado, creen que ha llegado el momento de que Wilson manifieste abiertamente su opinión. Según parece Wilson piensa que ninguno de los beligerantes puede esperar aplastar a otro, por lo tanto, por humanidad la paz debe firmarse. Sin embargo, a consecuencia de las recientes manifestaciones públicas hechas por los países aliados ninguna proposición de paz presentada por los neutrales será bien recibida. Se cree que Wilson en su discurso del sábado se limitará a anunciar al mundo que está ansioso de iniciar trabajos en favor de la paz, apenas los beligerantes lo deseen. Créese también que el presidente se ocupará de la forma como la paz podrá ser conservada después de que termine la guerra europea.

NUEVA YORK, 24—Ha llegado a esta ciudad a bordo del vapor "Frederick VIII", el consejero de la embajada de Estados Unidos en Berlín, Mr. Grew. Los periodistas lo visitaron solicitando informes sobre el mensaje que el emperador Guillermo envía para Wilson y del que se asegura es portador el diplomático norteamericano. Esto negóse en absoluto a hacer manifestación alguna al respecto. Declaró que le habían concedido dos meses de vacaciones e iría a Wáshington y después a Boston con objeto de visitar a sus hijos.

ULTIMAS NOTICIAS

HASTA LAS 4.30 A. M.

Misión pacífica que se atribuyó a von Bulow

Entrada de los teutones en Cumiéres

Los franceses continúan en Douaumont

Comentarios al discurso del canciller alemán

La lealtad de Sud Africa -- Cargos a los alemanes

Entusiasmos y preparativos de los portugueses

Proclama de V. Manuel al ejército y a la armada

ROMA, 24—El rey Víctor Manuel dirigió la siguiente orden del día al ejército y a la marina.

"Hace un año que contestando con entusiasmo al llamado de la patria descendisteis al campo de batalla para combatir con nuestros bravos aliados a nuestro enemigo secular y para la realización de nuestras reivindicaciones nacionales.

"Después de haber vencido dificultades de toda naturaleza habéis vencido en cien combates con el ideal de Italia en el corazón, pero otros esfuerzos y otros sacrificios la patria os solicita.

"No dudo de que sabréis dar nuevas pruebas de bravura y de fuerza de espíritu.

"El país, orgulloso y reconocido por las virtudes que demostráis, os apoya en vuestra marcha ardua, con afecto ferviente, admirable calma y confiado.

"Hago votos por que toda la mejor suerte nos acompañe en las luchas futuras como os acompaña mi constante pensamiento y mi constante reconocimiento."

Misión de von Bulow ante los Estados Unidos?

LONDRES, 24—Los diarios dicen que circulan rumores en los círculos diplomáticos de que Von Bulow iría a Washington llevando una misión especial del Kaiser para el presidente de Norte América, Mr. Wilson.

LONDRES, 24—Circulan rumores de que el príncipe Von Bulow sería nombrado Embajador de Alemania en Washington.

WASHINGTON, 24—Se ignora la veracidad de los rumores circulantes sobre la designación del príncipe Von Bulow.

CULPABLE

LONDRES, 24—Ante la Corte Marcial de Dublín, Mr. Mac Neill, presidente de los voluntarios "Sinn feiners" fué reconocido como culpable.

Frente a Verdún

Las alternativas se suceden

Los alemanes entran en Cumiéres a costa de grandes sacrificios

PARIS, 24 (oficial)—En la Champagne, a favor de la emisión de gases, los alemanes intentaron abordar nuestras líneas en la región del oeste de la Granja Navarin.

Nuestros tiros de barrida rechazaron al enemigo hasta sus trincheras.

En la orilla izquierda del Meuse los alemanes intentaron durante la noche realizar una poderosa acción ofensiva al este de le Mort Homme.

Después de una lucha paso a paso, el enemigo penetró al precio de importantes sacrificios en la localidad de Cumiéres y en una trinchera francesa inmediatamente al oeste con nuevos regimientos.

Resulta que los efectivos enemigos empleados en la región de le Mort Homme desde el 21 del corriente son superiores a tres divisiones.

En la orilla derecha del Meuse la preparación de artillería y los ataques se suceden con igual violencia en la región de Haudromont y de Douaumont.

A despecho de su encarnizamiento y que el enemigo gasta sin contar las vidas humanas, consiguió solamente tomar pié en algunos elementos de trincheras al este del fuerte.

Todas las tentativas hechas contra nuestras posiciones al oeste y en el mismo fuerte fueron quebradas por nuestros fuegos.

En el Woevre tuvo lugar un bombardeo en los sectores de Eix y de Moulainville.

PARIS, 24—El éxito de la ofensiva general de los franceses es una nueva causa de viva satisfacción y reanima a toda Francia.

Se estima que los alemanes perdieron diez mil hombres en los últimos dos días.

Los oficiales dicen que el Kromprinz lanzó en la noche última ochenta mil hombres contra las defensas francesas de le Mort Homme, pero sus esfuerzos fracasaron.

Gestiones ante Alemania

SANTIAGO DE CHILE, 24—"El Diario Ilustrado" dice que ha sido informado de que las gestiones del Ministro de Chile en Londres, relativas al arrendamiento de naves alemanas internadas, se encuentran en el mismo estado.

Patriotas en viaje

BUENOS AIRES, 24— Partieron rumbo a Génova en el vapor "Tomaso di Savoia" 350 reservistas italianos.

En breve partirá otro contingente a bordo del "Cavour".

Discurso del general Botha

Boers maltratados por los alemanes

Profecía de Mr. Steyn

LONDRES, 24—La Agencia Reuter ha recibido un telegrama de El Cabo anunciando que al pronunciar un discurso sobre las medidas de la guerra, ante la Cámara de Representantes, el primer ministro general Botha contestó enérgicamente a las críticas de los nacionalistas a las cuales calificó de insulto con respecto a la juventud de Sud Africa, declarando que esta tenía derecho a un tratamiento equitativo de parte del país y afirmó enfáticamente su intención de mantenerse sobre la vía de honor nacional.

El general Botha hizo una elocuente comparación entre sus críticos y los nacionalistas que sirven bajo las órdenes de los generales Van Deventer y Brits y otros, y se baten actualmente en el este africano continuando la obra de sus antepasados que se batieron para implantar la civilización en Sud Africa.

Reiteró, en lenguaje preciso y de los más enfáticos, que Sud Africa constituía una parte del imperio y como tal se mantendría mano a mano con el Imperio.

"Sud Africa tiene que admitir sus relaciones con el Imperio y debe cumplir con su deber"—dijo.

Describiendo los métodos de los alemanes, el general Botha declaró que encontró, durante la campaña en el oeste africano, numerosos boers a los cuales se les había conducido muy lejos de sus hogares, después de haber confiscado sus bienes. Algunos se habían refugiado entre los indígenas que los habían vestido y alimentado.

En Okahandja encontró a 200 boers los que habían sido abandonados allí, con muy poco para beber y para comer.

"Si un buque alemán ha de aparición en la bahía de Table—agregó—las habladurías, a los nacionalistas, les servirían de muy poco."

El primer ministro sostuvo que la Unión había dado prueba de mucha más clemencia respecto a los alemanes residentes en la misma, que los alemanes mismos con respecto a los colonos boers.

El general Botha anunció que el general Smuts había telegrafiado que acababa de liberar a un gran número de boers que habían sido encerrados en un campo de concentración por los alemanes.

Al general Botha, siguiéronle en el uso de la palabra varios miembros de la Cámara, quienes expresaron su esperanza de que la Gran Bretaña continuará prosiguiendo la guerra lo más humanamente posible y que resistirá a la tentación de tomar represalias en contestación a las atrocidades alemanas.

Un orador, recordó que el antiguo presidente Steyn le rogó encarecidamente de reglamentar ciertas cuestiones de orden interior, pues Alemania se preparaba para atacar a Inglaterra y preparativos habían sido hechos en la frontera norte de la colonia de El Cabo y al efecto habían construído caminos estratégicos con el fin de atacar a Sud Africa.

Mr. Steyn hizo notar que si la guerra estallaba, Inglaterra tendría demasiado que hacer y que los sud africanos tendrían que defender su propio país.

El general Botha reiteró subsecuentemente sus advertencias relativas a los preparativos de los alemanes.

Todos los oradores fueron objeto de ovaciones.

La respuesta del canciller aleman

Esfuerzos vanos

Comentario de un órgano oficioso británico

LONDRES, 24—La "Wensminster Gazette", órgano oficioso, comenta así la respuesta del canciller del Imperio Alemán, doctor Behmann Hollweg, al Ministro de Relaciones Exteriores, Sir Grey:

"La respuesta del doctor Bethmann Hollweg a Sir Grey es el documento más asombroso que nos ha llegado de Alemania desde el principio de la guerra.

"Ese documento nos expone, en una cháchara que nos es familiar, no solamente la causa de Alemania tal como el gobierno alemán la preparó para su propio pueblo y los neutrales, sino que nos ofrece igualmente la prueba y el verdadero fondo de esta causa que nos revelan inconscientemente el pensamiento dominante de la verdadera política alemana.

"Un breve examen de este interview nos ayudará a esclarecer nuestras ideas sobre el militarismo alemán.

"La causa de Alemania, tal como la presenta el canciller, es, que ésta última se estima a la vez inocente e injuriada y que no encaró nunca tener que desenvainar la espada. Ella sufrió pacientemente durante numerosos años los esfuerzos de sus enemigos para aislarla y por último fué víctima de una agresión injustificada.

"Desde el primer momento, esto parece inversión tan audaz de los hechos que nos son conocidos, que es imposible creer que fuese emitida seriamente; pero si la examinamos de más cerca nos apercibimos de que ella reposa sobre un silogismo que le da una apariencia de lógica. Este silogismo es que todo gobierno que busca la amistad de los que no son amigos de Alemania o se opone—como contrario a sus intereses y obligaciones—a todo plan levantado por Alemania, es por esto mismo convicto de conspirar contra ella.

"Estamos implicados en el fondo en este complot porque llegamos a ser amigos de Francia y de Rusia y porque arreglamos con estas últimas diversas cuestiones pendientes, que solamente concernían a Francia, a Rusia y a nosotros.

"He ahí la política de aislamiento de que el canciller se lamenta.

"Se puede uno preguntar, simplemente, respecto a todo esto, ¿a dónde quería llegar entonces Alemania? y, como ella afirma ahora, si no se proponía golpear en parte alguna, ¿por qué se estimaba ofendida ante el simple hecho de que la Gran Bretaña, Francia y Rusia se decidieron a enterrar su querella y a colaborar apaciblemente en las esferas coloniales asiáticas, donde tienen intereses comunes?

"Nos hemos tomado este gran trabajo para demostrar que nuestras buenas relaciones con Francia y Rusia no impedían de ninguna manera las buenas relaciones similares con Alemania y hemos recibido de estadistas alemanes después de la Conferencia de los Balcanes y hasta el último momento antes de la guerra, las más concluyentes pruebas de nuestra honestidad y de nuestras buenas intenciones a este respecto.

"El doctor Bethmann Hollweg se queja de que en 1913 nos rehusamos a comprometernos a permanecer neutrales sin reservas en el caso en que, según la opinión de Alemania, la guerra le fuera impuesta.

"Conocemos la historia de estas negociaciones, pero es suficiente respuesta, por el momento, decir que el compromiso que el canciller alemán nos pedía en 1913 nos habría obligado a permanecer neutrales en esta guerra que, a pesar de los hechos conocidos empezando con la nota a Serbia para acabar por el "ultimatum" de Potsdam, fué, según la opinión del canciller, una guerra impuesta a Alemania.

"Lo que entendemos por militarismo alemán es ese choque amenazador de las armas el puño siempre extendido, la exhibición constante de las armaduras resplandecientes y la aserción continua de que el arreglo tranquilo de sus diferencias por otras naciones constituye una ofensa respecto a Alemania.

"Es imposible que Europa tenga una existencia apacible y ordenada mientras sus asuntos estén sujetos a la dictadura perpetua con amenaza de guerra.

"El mundo ha dado su veredicto sobre la diplomacia de esos doce lamentables días. Sabe que Alemania rechazó deliberadamente todos los métodos de arreglo alejándose de la sumisión absoluta. Sabe que Alemania podía detener desde un principio la movilización rusa, que invoca ahora como excusa de su propia manera de obrar, y rechaza con menosprecio sus esfuerzos ignominiosos de hacer aparecer como responsable de todo eso a Bélgica.

ULTIMO MOMENTO

(INFORMACION PARTICULAR)

Portugal se prepara

Entusiasmo general

Expedicion al extranjero

MADRID, 25—De Badajoz informan que los viajeros procedentes de Portugal refieren que continúan activamente los preparativos militares en el vecino país.

En los distritos respectivos prosigue el reclutamiento y ejercicios militares. Han sido ya organizados numerosos batallones y se fabrica el equipo necesario para otros muchos.

En todos los distritos, por espacio de varias horas diarias, los ciudadanos, al mando de oficiales del ejército, se ejercitan.

Entre los voluntarios ofrecidos figuran muchos ancianos.

Las mujeres, congregadas en los centros poblados bajo el patrocinio de las autoridades locales y comités patrióticos, preparan ropas para los soldados.

El entusiasmo es intenso en todas las clases sociales.

Los arsenales trabajan día y noche sin cesar en la elaboración de material bélico.

No obstante la reserva de las autoridades, se sabe que en Lisboa han sido concentradas muchas fuerzas de las circunscripciones de Vizeu y Coimbra.

Se ignora con exactitud el destino que se dará a esas fuerzas terrestres, pues mientras algunos suponen que han de ser enviadas a las colonias africanas, otros afirman que han de incorporarse al ejército aliado de Francia.

El orden es perfecto en todo Portugal y todos los ciudadanos, cualesquiera sea su matiz político, todos parecen movidos por la única idea de defender a la patria.

En Lisboa se han formado cinco secciones sanitarias.

Varios médicos extranjeros, entre ellos algunos españoles, han ofrecido sus servicios a la república vecina.

El gobierno ha requisado los equipos adaptables a las exigencias del ejército.

En cuanto a las defensas marítimas, de ellas nada trasciende en público, con excepción del cierre nocturno de los puertos y otras disposiciones análogas de previsión.

Los barcos alemanes últimamente secuestrados se hallan ya convertidos en cruceros auxiliares, prontos para entrar en servicio.

Submarino frente a Portoferraio

ROMA, 24—En la mañana de ayer un sumergible enemigo disparó algunos tiros de cañón contra varios barcos cerca de Portoferraio.

El sumergible fué contrabatido por el tiro de nuestras defensas y obligado a alejarse.

No hay que lamentar ninguna desgracia personal.

Los daños materiales no son de consideración.

Los ciudadanos portugueses

Nuevo examen médico

LISBOA, 25—Aparecieron decretos disponiendo un nuevo exámen médico de los ciudadanos portugueses exceptuados del servicio a los licenciados por incapacidad física y de aquellos empadronados sin previo exámen en el empadronamiento hasta el 15 de Julio, así como a los ciudadanos de 20 a 45 años que no han sido empadronados o que no hayan sido obligados a servir.

Ventajas teutónicas

Reconquista de posiciones

PARIS, 25—El comunicado de las once de la noche, anuncia:

En la orilla izquierda del Mosa, al este de le Mort Homme, la acción de infantería continúa. Nuestros tiros de artillería detuvieron varias veces al enemigo que ha intentado desembocar en Cumiéres. Vivos contraataques nos permitieron reconquistar las trincheras linderas al sud de Cumiéres.

En la orilla derecha del Mosa, el bombardeo se volvió en la región del fuerte de Douaumont, donde el enemigo se encarnizó especialmente.

Los ataques furiosos por divisiones bávaras recientemente llegadas, se sucedieron todo el día. El enemigo, después de tentativas infructuosas y pérdidas enormes, consiguió reocupar las ruinas del fuerte, del cual conservamos la orilla inmediata.

Una tentativa de desbordar en nuestras posiciones del Este de la Caillete fracasó completamente.

Alemanes rechazados

PETROGRAD, 25 (Oficial) — Al sudoeste de la isla Dalen rechazamos una tentativa alemana, infligiéndole grandes pérdidas.

Inauguración

PARIS, 25—M. Poincaré inauguró en la Tullerías la exposición de modelos y métodos de reconstrucción de ciudades desvastadas durante la guerra.

En el frente italo-austriaco

Refuerzo y repliegue

Artillería destruída

ROMA, 25—El último parte de Cadorna, informa:

En Val Lagarina en la tarde de ayer hubo intenso bombardeo contra todo nuestro frente en las dos orillas del Adige. Una columna enemiga que intentaba avanzar en pequeños grupos de Lizzana hacia Marco fué detenida por el fuego de nuestra artillería.

Por la tarde un ataque a lo largo de Val Larsa, en dirección a Monte Dimezzo, fué contenido por nuestras tropas. Entre Val Terragnolo y el Astico hubo el acostumbrado bombardeo, así como en Igombro, Alto Bacino, Posina, Astico, llevado a cabo regularmente. Las tropas se refuerzan en la línea de Promezione y Cuenca de Arsiero. Hemos destruído la artillería que no fué posible retirar.

Entre el Astico y Brenta el enemigo inició ayer una fuerte presión contra nuestras posiciones del oriente de Val Dassa. En Val Sugana el repliegue de nuestras tropas sobre la línea principal de resistencia, iniciado el 22 del corriente, continuaba todavía ayer, lento y ordenado. En Carnia hubo violento duelo de artillería en el Alto But.

A lo largo del resto del frente no ocurrió ningún acontecimiento importante.

Aviones enemigos lanzaron bombas sobre las estaciones de Carnia, haciendo algunas víctimas y algunos daños materiales.

Náufragos de barcos hundidos

MADRID, 25—Anuncian de Barcelona que en la costa de Cataluña han desembarcado los tripulantes de los barcos italianos "Ginesta", "Istros", "Orellana" y "Robert", así como del ruso "Regina", torpedeados por un submarino austro-húngaro en las proximidades de la costa.

La cooperación italiana

Exito que ha tenido

Esperanza para el futuro

ROMA, 25—Una nota de una agencia oficiosa pone de relieve que los austro-alemanes concentran sus esfuerzos sobre Francia e Italia, ahora, mientras Rusia se prepara para la revancha y en la esperanza de que, después, Francia e Italia están cansadas y les permitirán con entrar a la vez sus esfuerzos en Rusia. De esa manera es apar a la futura presión simultáneo de los aliados.

La nota recuerda que Italia al incorporarse a la guerra obligó a Austria a concentrar en su frente de batalla a veinticinco divisiones, lo cual permitió a Rusia realizar una admirable retirada.

Italia—agrega—por medio de una incesante ofensiva, impidió que los imperios centrales ejercieran en Francia y Rusia una presión intolerable y, cuando se inició el ataque a Verdún, los italianos, mediante una ofensiva enérgica, impidieron que los austriacos ayudaran a los alemanes, no obstante la estación desfavorable que parecía no permitir operación alguna. La resistencia de los italianos mantiene entre los beligerantes el equilibrio, del cual los aliados pasarán a la acción simultánea y provocarán la caída de los imperios centrales.

El pueblo italiano, termina la nota, tiene plena confianza y está orgulloso de su ejército y los aliados siguen con simpatía fraternal la acción militar de Italia.

Entusiasmo y confianza en toda Italia

Conmemorando un aniversario

ROMA, 25—Comunican de Nápoles, Génova, Boloña, Liorna, Florencia, Messina y Ancona que se han celebrado solemnes ceremonias conmemorando el aniversario de la guerra.

En las escuelas y cuarteles de toda la península se festejó aquel, dándose conferencias en las que sus autores realzaron la trascendencia del hecho y la convicción del triunfo de la causa nacional que es también la de los aliados, es decir, la victoria de la libertad de los pueblos y de la civilización.

En casi todas las ciudades se organizaron festivales de beneficencia y colectas públicas.

En todas partes los oradores fueron objeto de aclamaciones, expresión del entusiasmo reinante.

El Alcalde de esta metrópoli, con igual motivo, envió un telegrama al rey Víctor Manuel, expresándole su ferviente adhesión y expresión de fe en la victoria inquebrantable de nuestra causa, gracias a la tenacidad y valor del ejército admirablemente estimulado por la abnegación del monarca.

Los empleados de Correos y Telégrafos también enviaron un telegrama de homenaje al monarca, otro en igual sentido al primer ministro y otro a d'Annunzio.

Ascendido

ROMA, 25—El diputado Medici ha sido ascendido a capitán por méritos de guerra.

Un problema

MADRID, 25—El director del Departamento de Comunicaciones celebró una conferencia para solucionar el problema del intercambio postal con América, perjudicado por la guerra.

Asistieron los cónsules de las repúblicas sudamericanas.

Desmentido categórico

MADRID, 25 — Como circularon rumores de que se había solicitado del gobierno español permiso para dejar transportar por vía española a dos divisiones portuguesas destinadas a pelear en Francia, el gobierno ha desmentido categóricamente tal aserto.

DELFINO HNOS.

DESPACHANTES DE ADUANA

CONSIGNATARIOS
Y COMISIONISTAS

Teléf. Uruguaya, 1074 (Central)

Dirección telegráfica: "DELFINOS"

Casa fundada en 1888

Calle Cerrito, 444 -- Montevideo

COMPAÑIA DE SEGUROS

"SUN INSURANCE OFFICE"

FUNDADA EN LONDRES EN 1710

206 años de existencia

206 años de existencia

LA MAS ANTIGUA DEL MUNDO

AGENTE GENERAL EN EL URUGUAY:
ENRIQUE C. LICHTENBERGER

Plaza Zabala, 381. MONTEVDEO

Juan Shaw

Calle Rincon, 414 -- Casilla Correo, 270

MONTEVIDEO

CASA IMPORTADORA

Segadoras-Atadoras "Mc. CORMICK"
Guadañadoras "Mc. CORMICK"
Arados "Mc. CORMICK"

Automóviles "FORD"

Esquiladoras mecánicas "BURGON & BALL"
Motores a nafta "STOVER" Amasadoras "HB-SOL"
Básculas "STANDARD"
Enfardadoras "ELI" y "ANNE ARBOUR"
Maquinaria "HUNT"

MAQUINAS DE COSER "NEW HOME" Y "EL SOL"

Portland inglés "PHŒNIX"
Carruajes Americanos - Escritorios y Bibliotecas seccionales
Maderas y Alambres en general

Resina, Soda cáustica, Parafina y demás articulos para jaboneros
Sulfato de cobre, Azúcar, Maquinaria agricola en general

Compañía del Gas de Montevideo Lda.

COCINAS A GAS

HIGIENICAS, ECONOMICAS, PRACTICAS Y COMODAS

Se venden o se alqvilan por pequeñas cuotas mensuales desde $ 0.20 a $ 0.75

Hay buen surtido de todos tamaños. La Cocina a Gas es un útil doméstica que economiza la labor y aumenta el bienestar en la cocina y produce el contento de los sirvientes.

Cocinando con Gas se economiza trabajo, tiempos, molestias y se aumenta el confort

UNA COCINA A GAS cócina la comida sin cocinar al cocinero

Las Cocinas a Gas no dan calor al exterior, por el aprovechamiento interno del 95 o|o del calor, mientras que las cocinas a carbón solo utilizan el 15 o|o y despiden hacia fuera el 85 o|o del calor que producen

Calentadores de baño — Dan un baño caliente en cinco minutos a cualquier hora del día o de la noche, sin esperar el fuego de cocina.

Estufas a Gas — Salud, confort y economia en la calefacción. — Ahora es el momento de colocarlas.

VISITEN NUESTRA EXPOSICION PERMANENTE

Compañía del Gas de Montevideo Limitada

25 DE MAYO 702 a 706, esq. JUNCAL

Mann, George Depôts Ld.

PLAZA ZABALA, 1419

Agentes Maritimos y Unicos representantes de

The New Zealand Shipping Co. Ld. The Shaw SaVill & Albion Co. Ld.

White Star Line

BARRACA DEL PLATA

RAMBLA SUD AMÉRICA

IMPORTACION DE CARBON MINERAL DE TODAS CLASES

Banco Británico de la América del Sud

ESTABLECIDO EN 1863

CASA MATRIZ: Moorgate Street, London E. C.

Sucursal en Montevideo: ZABALA, 1480 -- Subsucursal: Av. Rondeau, 1671

Capital suscripto	Lb.	2.000.000	$	9.400.000
" integrado	"	1.000.000	"	4.700.000
Fondo de reserva	"	1.000.000	"	4.700.000

SUCURSALES EN LA REPUBLICA ARGENTINA:

ROSARIO DE SANTA FÉ - BUENOS AIRES

Casa Central: Reconquista esq. Bartolomé Mitre, Agencia Once de Setiembre: Rivadavia 2832, Agencia Constitucion: B. de Irigoyen 1502. Agencia Avellaneda: General Mitre 100, Agencia Calle Santa Fé: Santa Fé 2522, Agencia Calle Victoria: Victoria 1100, Agencia Calle Corrientes: Corrientes 1820.

SUCURSALES EN EL BRASIL:

RIO DE JANEIRO, SAN PAULO, BAHIA

TASA DE INTERESES

En cuenta corriente	4	o|o	Anual
Depósitos 60 dias			
" fijos por 3 meses	3 1|2	"	"
" " " 6 "	4 1|2	"	"
" " " 12 "	5	"	"

EN CAJA DE AHORROS CON LIBRETA:

A vencer cada 3 meses	4 1|2	o|o	Anual
" " " 6 "	5	"	"

Montevideo, 24 de Mayo de 1916.

CHARLES W. DREVER,
GERENTE.

ECOS DEL TURF

LA REUNION DE HOY

Sppendidas las carreras del pasado domingo, el clásico Chile ha pasado a formar parte del programa que regirá hoy y de aquí que el mismo cuente con nueve números, y además, por este y otros conceptos, posea condiciones aceptables, tales que es posible que la institución no experimente pérdidas mayores.

Y dejando a un lado toda clase de circunloquios y demás "floriuras", nos iremos al grano, es decir, a la enunciación lisa y llana de nuestros

PRONOSTICOS

1.a carrera—Juramento.
2.a " —Don Feliciano.
3.a " —Petit.
4.a " —Beagle.
5.a " —Alcancía.
6.a " —Stud Anaya.
7.a " —Julito.
8.a " —Blagueur.
9.a " —Gulliver.

VARIAS NOTICIAS

SOTTO VOCE

Esta defensora del Maroñas, que se encuentra anotada en el handicap de fondo de la próxima reunión, floreó ayer sobre 2500 metros, empleando 2.42 1|2.

Al rematar este ejercicio la pensionista de Pío, hacía con la garganta un ruido bastante sospechoso.

DREADNOUGHT

El Africander del Fraternidad se encuentra en el summum de la forma y corre como en sus buenos tiempos. Así lo demostró ayer en el ejercicio a que fué sometido sobre 2500 metros, los que pasó en 2.38 4|5 montado por el aprendiz Luis Alvarez.

Vayan tomando nota los que le saldrán al encuentro el domingo.

ALTEA

Esta potranca "dos años" que cuidaba Ramón Martínez, ha sido adquirida por Antonio Bergero y se encuentra bajo la dirección de éste.

WAPPER Y WILSON

Estos dos caballos que, como se sabe, estaban en Palermo, regresaron ayer a Maroñas, donde volverán a actuar defendiendo los colores del stud Fraternidad.

CABECITA LOCA

Esta ilustre descendiente de Odeón y Pepea, que se encontraba bajo la dirección de Lorenzo Sosa, será entrenada en lo sucesivo por don Domingo Lombardo.

PARA BACCINO

En las postrimerías del mes en curso le llegarán al entraineur del epígrafe, procedentes del Salto, un "dos años" hijo de Diamond Jubilée y un caballo de tres, perdedor.

Se ignoran nombres, y demás pelos y señales.

STUD EMA

A la caballeriza de la referencia, ingresó una potranca hija de Almaro y Fémina por Orden.

La cuidará el entraineur Gilberto Calderón.

CHULAPONA

Esta potranca, que el entraineur Queirós había dado de baja, ha sido traída nuevamente a Maroñas y se encuentra al cuidado de Antonio Milia.

MARIONETO

Este buen defensor del stud Miguelete, que se encontraba mal de un casco, ha sido sangrado por Couture y en estos días se le enviará a la playa.

SEVILLANA

Se le aplicó cáustico a uno de los remos delanteros, en un nudo, a esta potranca, pensionista del stud Maroñas.

LINCE

Ha regresado de la playa de Malvín el caballo Lince, quien tomará parte en la reunión del próximo domingo.

MONTAS

Damos a continuación algunos compromisos de montas para la reunión de hoy:

Primera carrera — Los Cerrillos, H. Sormani; Gilguero, P. Haro; La Vieja, A. Corsino; Stuart Mill, A. Zamit; Juramento, F. Gomez; Soda Menta, L. Deluchi; Atlanta, M. Tapia.

Segunda carrera—Buffon, H. Sormani; Totoral, A. Bergero; Canejo, T. Acosta; Pirro, C. Farragut; Don Feliciano, M. Bonilla; La Chilenita, R. Rojas.

Tercera carrera—Sablazo, R. Barrios; Pyrox, S. Rodriguez; Petit, C. Farragut; Sacurutú, E. Rodríguez; Loterie, H. Sormani; La Media Noche, M. Bonilla; Flash, T. Berdías; Romanesca, R. Rojas.

Cuarta carrera—Rey de Oros, G. Lemos; Savoff, M. Bonilla; Flagelo, L. Pereyra; Beagle, S. Piriz; Inservible, A. King; Parnaso, H. Sormani; Gambeta, L. Alvarez; Dudoso, R. Rojas; Alcalde A. Tedeschi; Cubilete, C. Gomez; Blast, R. Barrios; Stab, S. Rodríguez; Eúskara, A. Díaz; Beauté, C. Farragut; Rica, A. Corsino.

Quinta carrera — Bijou d'Or, R. Barrios; Bombon Bleu, H. Sormani; Milucha, G. Lemos; Nicotina, M. Coll; Rosa Blanca, E. Rodríguez; Casta, M. Bonilla; Coronilla, A. Larriera; Animosa, S. Rodríguez.

Sexta carrera—Alcancía, M. Bonilla; Mandolinata, A. Larriera; Lauracha, P. Batista; Dormeuse, M. Tapia; Adelia, I. Camacho; Black Lady, P. Haro; Zarabanda, M. Pérez; Rieuse, E. Rodríguez; Randa, A. Díaz; Anne de Magny, R. Rojas.

Séptima carrera—Zortzico, C. Farragut; Goshawk, A. King; Prince Igor, R. Bidegain; Fuego, R. Rojas; Julito, S. Piriz.

Octava carrera—Suplente, C. Farragut; Buitre, H. Sormani; Blagueur, E. Rodríguez; Fierrazo, R. Rodríguez; Gravina, M. Pérez.

Novena carrera—Ca va bien, A. Larriera; Oldiman, M. Bonilla; Gulliver, H. Sormani; Delta, R. Bidegain; Polín, A. King; Martín Fierro, E. Rodríguez; Sesac, M. Pérez; Chapanay, A. Batista; Indio Muerto, M. Tapia.

APRONTES

Damos a continuación los ejercicios que se efectuaron ayer por la mañana:

—Julito, dirijido por S. Piriz corrió 700 metros en 43 2|5. Se condujo bien.

—Atlanta, piloteada por L. Alvarez pasó 600 metros en 37 1|5. Regular.

—Baratija H. Santos Rodríguez up, pasó 800 metros marcando 50 sin ser mayormente exijida.

—Stab, también con Santos Rodríguez apronto a medio correr sobre 800 metros.

—Bijou d'Or, enmantada y con el peón se agitó sobre 700 en 43 4|5. No anduvo mal. Nos parece que esta no le gana a Bombon Bleu.

—Milucha, Gil Lemos arriba, aprontó muy temprano sobre el tiro de la partida reglamentaria marcando 44 sin ser apurada.

—Sacurutú, con su entraineur J. Longueira hizo 500 metros en 31. No corrió del todo mal.

—La Vieja, con Tancredo Berdías se agitó sobre 700 metros empleando 45. Finalizó con mucho rollo.

Prince Igor, con R. Bidegain y en compañía de Ricaurte con Pereyra, hizo la partida del repecho en 45 2|5 al freno.

—Sindicato, con Pedro Batista, 700 metros en 49 1|5. Corrió bien.

—Behold!, con "El Master" se movió al freno sobre el kilómetro en 1'3 4|5.

—Suplente, se tragó el kilómetro en 1'1 3|5 dirijido por Carlos Ferragut. Se portó bien.

—Sablazo, Remigio Martínez arriba, 500 metros en 31 1|5. Corrió satisfactoriamente.

—Flagelo, L. Pereyra, 1600 metros en 1'5 2|5, a voluntad.

—Pítico, conducido por S. Piriz pasó mil metros en 1'1 2|5. Anduvo bien.

—Parnaso, con H. Sormani, 700 metros en 42 2|5. Bien.

—Loterie, con Ferragut, 500 metros en 30 4|5. Se desempeñó bien.

—Real Envido, 700 metros con Lemos encima en 43 2|5. Regular.

—Don Feliciano, piloteado por Medardo y apareado a Aligator con Larriera, 700 metros en 41 4|5. Llegaron prendidos.

—Rey de Oros, G. Lemos, 700 metros en 43 2|5. Regular.

—Rieuse, P. Rojas, 700 metros en 45 2|5. Poco.

—Gilguero, con el peón, 600 metros en 37 2|5. Regular.

—Rosa Blanca, E. Rodríguez, y en yunta con Carnaval, con F. Alcoba, aprontó sobre 700 metros en 42 1|5. No es del todo malo.

—Gulliver, H. Sormani, 500 metros en 42. Anduvo bien.

—Goshawk A. King, 700 metros en 42 3|5. Se desempeñó bien.

—Río Grande, con R. Rojas, 800 metros en 52 sin ser totalmente exijido.

—Saint Goar, M. Bonilla, hizo 800 metros en 53 al freno.

—Juan Manuel, E. Rodríguez, 1000 metros en 1'5 al freno.

—Escalera Real, P. Batista, 700 metros en 42.

—Malaubrie, con el peón, 500 metros en 53 2|5 al freno.

—La Negresse, ensayó sobre 1000 metros en 1'3 2|5.

—Sam Langford, con el peón, floreó sobre 1.600 metros en 1'11. Regular.

—Los Rosales, con A. King, y apareado a Hugonote con Pedro Batista hizo 700 metros en 45 1|5. Finalizaron prendidos.

—Don Ricardo, con Carlitos Ferragut, floreó sobre 1.500 metros en 1'35 3|5. Regular.

—Farrista, con King, 1000 metros (del rincón) en 1'3 2|5.

Anteayer por la mañana y la tarde anotamos los siguientes trabajos:

—Regret, con Gil Lemos y apareado a Nonato con King, 800 metros en 50. Dominaba el tordillo.

—Casta, con Tancredo Berdías, se agitó en 1000 metros marcando 1'...

—Edmond Blanc, con Tancredo también, fué tendido sobre 2000 metros, marcando 1'2 1|5 en el último kilómetro.

—Ca va bien, dirijido por Albert Larriera hizo mil metros en 1'3. No fué exijido.

—Mandolinata, con Larriera, ensayó sobre 1000 metros con resultado satisfactorio.

—Zortzico, con C. Ferragut y apareado a Indio Muerto con Tapia, corrieron 800 metros en 49 4|5. Finalizaron entreverados.

—Inservible, con A. King, y apareado a Polín con Gil Lemos, se agitaron sobre 1000 metros en 1'3 2|5. Llegaron juntos.

—Plebeyo, S. Rodríguez, 1000 metros en 1'2. No anduvo mal.

—Presidente, con C. Ferragut, floreó sobre 1.600 en 1'41 2|5.

—Black Lady, con el peón, 700 metros al freno en 45.

—Flor, con A. King, 800 metros en 48 2|5.

—Hernán Cortés, con Berdías, floreó sobre 1.500 en 1'34 2|5. Corrió bien.

REDOBLONAS

Empezando la reunión de hoy a la 1 p. m., las redoblonas se reciben en la Gerencia del Jockey Club desde las 9 a las 10 y 30.

LA REUNION DEL 28

Los forfaits

Premio Pericles — 1500 metros — White Diamond 51, Fadrie 58, Quimina 54, Black Lady 54.

Premio Indostán — 1600 metros — Rúa 48.

Premio Por Ilidore — 2000 metros — Alcaldo 40 kilos, Flagelo 40, Inservible 43, Resplandor 42.

Premio Berenice — 1000 metros — Lince 42, Brido 40.

Premio River Plate — 2500 metros — Martín Fierro 41, La Giralda 40.

Programa de la reunión de carreras del jueves 25 de Mayo

Primera carrera—Premio Remate—Distancia: 1.100 metros—A las 13

STUDS		PELO	E.	K.	PADRES	COMPOSITORES
Los Cerrillos	1 Los Cerrillos	zaino	4	50	Jardy—Magna	L. Merigal
Escocés	2 Gilguero	alazan	6	47	Bay Fox—Calandria	R. Guadalupe
Gordon	3 La Vieja	zaina	5	49	Bonarosa—Last Home	V. Guillén
Justicia	4 Stuart Mill	zaino	4	49	Persian Garden—Cativa	A. Flamant
Orlando	5 Juramento	colorado	6	44	Orlando—Americana	F. Soria
Alianza	6 Soda Menta	alazana	5	43	Celt—Soda Water	T. Peirce
República	7 Atlanta	zaina	5	42	Bendor—Nativa	J. Viñoly
Welcome	8 Romanesca	tostada	5	40	D. of Westminster—R. Singer	M. Damisa

Segunda carrera—Premio Polín—Distancia: 1.300 metros—A las 13.30

STUDS		PELO	E.	K.	PADRES	COMPOSITORES
Anaya F. E.	1 Buffón	alazan	2	55	Comus—Fécura	M. Cruz
Nueva Senda	2 Totoral	alazan	2	53	Pretendiente—Tórtola	N. Manera
Independencia	3 Canejo	zaino	2	53	Pretendiente—Danza	T. Acosta
Sosa L.	4 Pirro	colorado	2	53	Pellegrini—Vera	L. Sosa
Miguelete	5 Don Feliciano	alazan	2	55	Orinoco—Miss Kellerman	P. Díaz
Florida	6 La Chilenita	tordilla	2	53	Le Samaritain—Merlina	C. Luppi

Tercera carrera—Premio Moscardina—Distancia: 1.000 metros—A las 13.50

STUDS		PELO	E.	K.	PADRES	COMPOSITORES
Regain	1 Dudoso	zaino	4	57	Valois—Trucha	J. Estevez
Almirante	2 Sablazo	colorado	4	57	San Graal—Lidita	R. López
Gordon	3 Pyrox	zaino	4	57	Señorial—The Gipsy	V. Guillén
Concordia	4 Petit	tostado	4	57	Petit Caporal—Yegua s/p	M. Olano
Justicia	5 Clonw	zaino	4	57	Clement—Mendiganta	A. Flamant
Hilarity	6 Sacurutú	zaino	4	57	Nury—Lady Harp	J. Longueira
Parnaso	7 Loteria	zaina	4	55	Ovación o Truman—Stella	J. Carvallo
La Razón	8 La Media Noche	alazana	4	55	Bend'Or—Nora II	R. Pavón
Parao	9 Flash	zaino	4	55	Orador—Chispa	W. Brites
Welcome	10 Romanesca	tostada	5	55	D. of Westminster—R. Singer	M. Damisa

Cuarta carrera—Premio Heráclito—Distancia: 2.000 metros—A las 14.20

STUDS		PELO	E.	K.	PADRES	COMPOSITORES
Heber A.	1 Rey de Oros	alazan	5	59	Orador—Brisa	E. Gandine
El Derby	2 Savoff	zaino	4	56	Black Prince—Simia	J. Carrara
Rouge et Noir	3 Flagelo	alazan	4	56	Bay Fox—Floveret	R. López
Villanueva B.	4 Beagle	zaino	8	56	Balcarce—Melpómenes	G. Torterolo
Combate	5 Inservible	alazan	3	56	Cyliene—Promise	J. V. Silva
Parnaso	6 Parnaso	tordillo	3	56	Pippermint—Bacante	J. Carvallo
Inocente	7 Blast	colorado	3	56	Scintillant II—North Star	F. Maschio
República	8 Gambeta	zaina	3	54	King O'Scots—Gracia	J. Viñoly
Regain	9 Dudoso	zaino	4	53	Valois—Trucha	J. Estevez
Gordón	10 Stab	zaina	5	51	Benvenuto—Verdant	V. Guillén
Pourquoi Pas?	11 Alcalde	zaino	3	53	Aguacil—Niebla	V. R. Molina
Master John	12 Cubilete	zaino	3	53	Orador—Pepsy	D. Guadalupe
Agros	13 Euskara	tostada	3	51	Kock—Rosabel	P. Suarez
Don Alberto	14 Beauté	alazana	3	51	Comus—Fonsagrada	J. Tórtola
Independencia	15 Rica	zaina	3	45	Glenfuir—Reina	T. Acosta

Quinta carrera—Premio Veleidosa—Distancia: 1.500 metros—A las 14.50

STUDS		PELO	E.	K.	PADRES	COMPOSITORES
Principiante	1 Alcancía	zaina	3	57	Almagro—Maravilla	J. Carrara
Sans Souci	2 Mandolinata	zaina	3	56	Rescate Dawon—Serenata	M. A. Silva
Arbolito	3 Lauracha	zaina	3	54	Danton—Lady Smith	A. Milia
Villanueva B.	4 Dormeuse	zaina	3	52	Lord Melton—Saint Lena	G. Torterolo
Solitario	5 Rieuse	zaina	3	52	Buckminster—Réticence II	L. Hernandez
Nueva Senda	6 Adelia	zaina	3	52	Welcome—Aljaba	N. Manera
Atucha	7 Black Lady	zaina	3	51	Black Prince—Linckila	J. Estevez
Prometeo	8 Zarabanda	colorada	3	51	Persian Garden—Zaragoza	R. Martinez
Fraternidad	9 Nishah	tostada	4	50	Shah Jehan—Nidhal	R. Paez
Royal	10 Anne de Magny	zaina	5	50	Le Samaritain—Annwick	L. Costa
Ceybal	11 Randa	zaina	3	50	Odeon—Hiena	P. Suárez
Independencia	12 Rica	zaina	3	47	Glenfuir—Reina	T. Acosta

Sexta carrera—Premio Chile—Distancia: 1.400 metros—A las 15.20

STUDS		PELO	E.	K.	PADRES	COMPOSITORES
Anaya F. E.	1 Bijou d'Or	tordilla	2	53	Comus—Espiga de Oro	M. Cruz
" "	2 Bonbon Bleu	zaina	2	53	Comus—Meraine	" "
Delta	3 La Coqueta	tostada	2	53	Guazunambí—Palias	F. Milia
El Damero	4 Milucha	zaina	2	53	Guazunambí—Utopia	A. Flamant
Las Palmas	5 Nicotina	zaina	2	53	Contacto—Wichuralana	H. Winterhalter
Los Cerrillos	6 Cochucha	tostada	2	53	Ashcot—Medusa	L. Meriggi
Maroñas	7 Rosa Blanca	zaina	2	53	Maroñas—Rosebery Topping	P. Queirós
Massena	8 Casta	tostada	2	53	Guazunambí—Amazona	T. Guillén
Teoría	9 Animosa	zaina	2	53	Danton—Aljaba	E. de los Reyes
Piedra Alta	10 Coronilla	doradilla	2	53	Gil Blás—Saratoga	C. Luppi
Tribuna	11 Agua Mansa	zaina	2	53	Mazán—Agua Vera	" "
"	12 Pitanga	alazana	2	53	Mazán—Floresta	"

Séptima carrera—Premio Suplente—Distancia: 1.600 metros—A las 15.50

STUDS		PELO	E.	K.	PADRES	COMPOSITORES
Guamini	1 Zortzico	alazan	3	58	Persian Garden—Zarzuela	L. Cova
Los Olivos	2 Goshawk	zaino	4	55	Osman—Gabare	A. Oller
Delta	3 Prince Igor	zaino	4	52	Prince Olaf—Vera Cicely	F. Milia
Regain	4 Fuego	zaino	6	51	Regidor—Trucha	J. Estevez
Charrúa	5 Julito	zaino	3	50	Polar Star—Julita II	G. Torterolo

Octava carrera—Premio Delta—Distancia: 1.500 metros—A las 16.20

STUDS		PELO	E.	K.	PADRES	COMPOSITORES
El Morral	1 Suplente	alazan	5	57	Bend'Or—Nora II	C. Valle
Escocés	2 Buitre	zaino	3	56	Welcome—Brisa	R. Guadalupe
Villanueva B.	3 Blagueur	zaino	5	54	Simonside—Bonsoir	G. Torterolo
Delta	4 Fierrazo	alazan	5	51	Master Willie—Triphena	F. Milla
Piedras Blancas	5 Gravina	alazan	4	52	Guaycurú—Angiolina	C. Luppi

Novena carrera—Premio Belkiss—Distancia: 2.200 metros—A las 16.50

STUDS		PELO	E.	K.	PADRES	COMPOSITORES
Sans Souci	1 Ca va bien	alazan	5	60	Ovación—Ligia	M. A. Silva
Oldiman	2 Oldiman	alazan	5	58	Old Man—Finta	J. Carrara
Escocés	3 Gulliver	zaino	4	52	Shah Jehan—Gallibar	R. Guadalupe
Delta	4 Delta	zaina	4	51	Pride—Maid of the Vale	F. Milia
Combate	5 Polín	zaino	6	51	Valero—Floricela	J. V. Silva
Independencia	6 Martín Fierro	alazan	7	50	Voter—Secress	T. Acosta
Prometeo	7 Sesac	zaino	6	47	Salto—Agua Clara	R. Martinez
Saravia F. (h)	8 Chapanay	alazan	4	40	Black Prince—Amazona	F. Saravia (h.)
Los Indios	9 Indio Muerto	zaino	3	40	Bendor—Bavaria	L. Cova

TURF ARGENTINO

LA REUNION DE HOY EN PALERMO

Pronósticos

1.a carrera—Kilinga.
2.a " —Cazuela C.
3.a " —Lance.
4.a " —Petite Ecurie.
5.a " —Saca Chispas.
6.a " —Ocurrencia.
7.a " —Stud Iceache.
8.a " —Repique.

PRONOSTICOS DE LA PRENSA BONAERENSE

La Epoca — 1.a carrera, Kilinga; 2.a, Zarigueya; 3.a, Lance; 4.a, Fachinal; 5.a, Palpalá; 6.a, Dijital; 7.a, Stud Iceache; 8.a, Retiro.

Tribuna—1.a carrera, Kilinga; 2.a, Zarigueya; 3.a, Grecian; 4.a, Petite Ecurie; 5.a, Saca Chispas; 6.a, Ocurrencia; 7.a, Melik; 8.a, Majestad.

Revista Sportiva—1.a carrera, Kilinga; 2.a, Zarigueya; 3.a, War Cry; 4.a, Petite Ecurie; 5.a, Saca Chispas; 6.a, Ocurrencia; 7.a, Stud Iceache; 8.a, Majestad.

La Unión—1.a carrera, Dean Funes; 2.a, Zarigueya; 3.a, War Cry; 4.a, Estribor; 5.a, Palpalá; 6.a, Ocurrencia; 7.a, Estro; 8.a, Sombrío.

Ultima Hora—1.a carrera, Bizarbonato; 2.a, Zarigueya; 3.a, Lance; 4.a, Petite Ecurie; 5.a, Saca Chispas; 6.a, Ocurrencia; 7.a, Stud Iceache; 8.a, Retiro.

Giornale d'Italia—1.a carrera, Kilinga; 2.a, Christmas; 3.a, Lance; 4.a, Cracker; 5.a, Majestuosa; 6.a, Ocurrencia; 7.a, Estro; 8.a, Majestad.

Fray Mocho—1.a carrera, Kilinga; 2.a, Zarigueya; 3.a, Lance; 4.a, Petite Ecurie; 5.a, Saca Chispas; 6.a, Ocurrencia; 7.a, Stud Iceache; 8.a, Majestad.

Vida Sportiva — 1.a carrera, Aclamación; 2.a, Zarigueya; 3.a, Lance; 4.a, Matatías; 5.a, Palpalá; 6.a, Ocurrencia; 7.a, Stud Iceache; 8.a, Retiro.

El Diario—1.a carrera, Bicarbonato; 2.a, Zarigueya; 3.a, Lance; 4.a, Petite Ecurie; 5.a, Palpalá; 6.a, Ocurrencia; 7.a, Stud Indécis; 8.a, Royal Drop.

La Voz del Norte—1.a carrera, Bicarbonato; 2.a, Cazuela C.; 3.a, Grecian; 4.a, Fachinal; 5.a, Saca Chispas; 6.a, Canora; 7.a, Estro; 8.a, Majestad.

P. B. T.—1.a carrera, Aclamación; 2.a, Zarigueya; 3.a, Lance; 4.a, Cracker; 5.a, Entretenido; 6.a, Dijital; 7.a, Stud Iceache; 8.a, Retiro.

Azzakam—1.a carrera, Kilinga; 2.a, Zarigueya; 3.a, Lance; 4.a, Petite Ecurie; 5.a, Saca Chispas; 6.a, Ocurrencia; 7.a, Estro; 8.a, Tejuela.

La Razón — 1.a carrera, Kilinga; 2.a, Zarigueya; 3.a, Grecian; 4.a, Petite Ecurie; 5.a, Saca Chispas; 6.a, Ocurrencia; 7.a, Melik; 8.a, Retiro.

Gaceta de Buenos Aires—1.a carrera, Kilinga; 2.a, Zarigueya; 3.a, War Cry; 4.a, Petite Ecurie; 5.a, Palpalá; 6.a, Dijital; 7.a, Estro; 8.a, Sombrío.

Campo y Sport—1.a carrera, Kilinga; 2.a, Zarigueya; 3.a, Lance; 4.a, Estribor; 5.a, Saca Chispas; 6.a, Ocurrencia; 7.a, Stud Iceache; 8.a, Retiro.

DEPORTES Y DEPORTISTAS

FOOTBALL

EL MATCH INTERNACIONAL DE HOY

Peñarol versus Racing

Un acontecimiento ha de constituir en la vecina capital, el encuentro a efectuarse en el field de Avellaneda, entre los primeros equipos de Peñarol y Racing.

Bien conocido es el grado de poderío de estos teams y además como vienen precedidos por la justa fama que les diera sus performances anteriores, es de esperarse un match pródigo en incidencias interesantes y en pasajes de gratas emociones.

Es hoy la primera vez que se encontrarán en caballeresca lid los representantes de los clubs favoritos de ambas orillas del Plata, motivo suficiente para que el deseo de presenciar el match llegue a su período más álgido y obligue la afluencia de un número considerable de espectadores.

Esta jornada amistosa, que responde a fines de beneficencia, grabará una página memorable más, en los anales del football rioplatense.

Los teams se presentarán constituídos así:

Racing: Ardoino; Price y Reyes; Viazzi, Olazar y Macchiavello; Canavery, Ohaco, Marcovecchio, Hospital y Perinetti.

Peñarol: Cornú; Varela y Gradín; Pacheco, Harley y Altamirano; Pérez, Bartolazzo, Piendibene, Gradín y Artigas.

CAMPEONATO DE HONOR

Dublín y Central

En el Parque Central tendrá lugar mañana el partido del epígrafe, correspondiente a la primera rueda del Campeonato de la Copa de Honor.

Dado la equivalencia de las fuerzas en pugna, dará margen a un match interesante, donde ambos teams se esforzarán en definir supremacías.

Central ha demostrado en la actual temporada poseer un cuadro formado por elementos jóvenes y de valía, — y teniendo en cuenta el entusiasmo con que juegan los jugadores del Dublín, — es de esperarse no se vean defraudadas las esperanzas de los que se proponen presenciar un buen match.

Intervendrán los siguientes cuadros:

Dublín: A. Márquez Castro; Arione y Pochintesta; Allen, C. Márquez Castro y Caballero; Bruno, Couture, González, Carbone y Pensaltini.

Central: Porfilio: García y Nasolino; Cabrera, Delgado y Medina; Retta, Fraga, Brencini, Fernández y N. N.

Se cobrará 15 cts. de entrada al field.

EN BELVEDER

Wanderers y Reformers

Con el objeto de mantener en temple el "training" de sus respectivos equipos, jugarán un partido de amistoso, los clubs del epígrafe.

La lucha será interesante, pués se trata de dos teams entusiastas y que día a día acusan mayores progresos.

El match empezará a las 3 y 30 y los cuadros formarán en la siguiente forma:

Reformers: Eguía; Torres y Martínez; Amato, Pasquariello y Galmarini; Becerra, Charlone, Tognola, Perasso y Scaltriti.

Wanderers: Saporiti; Marenco y Manfredi; Pereira, Zibechi y Chiessa; B. y C. Bastos, Landeira, Alonso y Cea.

Entrada libre.

NOTAS Y APUNTES

La sonada victoria de Wanderers sobre Universal nada asombró a sus partidarios, quienes al seguir de cerca la marcha del equipo de Belveder, habían alcanzado a notar en él progresos promisores de una buena campaña.

En cambio, para muchos que no tienen más fundamento que los dictámenes circulantes, con respecto a la bondad o deficiencia de un team, para ellos, la victoria de los "bohemios" no se justifica.

Y no es extraño... En el football hay tantas cosas raras!

La Comisión de Penas no ha estado nada feliz en sus primeros fallos.

De los tres presentados ninguno consiguió la aprobación de la mayoría del Consejo.

Sin embargo los asuntos habían sido objeto de un profundo estudio...

En la última sesión realizada por la primera autoridad footballística, la barra se vió muy concurrida.

Entre los concurrentes se notaba la ansiedad que existía por conocer las resoluciones que se adoptarían.

Luego fueron tratándose por su orden, el asunto Wanderers-Dublín: la acusación al jugador Gradín y el lío que tejió el match River Plate-Nacional. La tranquilidad, reinaba en el recinto de sesiones, hasta que el asunto Gradín provocó cierta agitación entre los concurrentes a barra, los que en su mayoría peñarolenses, no veían con agrado la suspensión que pretendía imponérsele al citado jugador, suspensión que alcanzaba a privar su inclusión en el equipo auri-negro hasta en el match contra Nacional.

Parecía que iba a arder Troya, pués la mayoría estaba conteste en que se le había "cargado la tinta" al punto negro de Peñarol.

Los buenos antecedentes que registra en los fields, obligaron la reducción de la pena aconsejada, y la medida disciplinaria aplicada al hallar la aprobación unánime sirvió para disipar el calor que dominaba en la atmósfera...

Anoche se embarcaron para Buenos Aires, con el objeto de jugar un partido amistoso con el primer team del Platense, los componentes del Defensor F. C.

Deseamos que el mejor éxito acompañe en su gira, a los valientes defensores de la casaca violeta.

Sigue siendo delicado el estado de salud del conocido ex-arquero de Independencia, Juan Carlos Soria, herido en circunstancias que son de pública notoriedad.

Formulamos sinceros votos por su pronto restablecimiento.

En el partido que Gradín deberá purgar su falta, será reemplazado por el jugador Julio Rosa.

Se trata de un elemento del tercer team, que dada su buena actuación ha merecido ser el sustituto del mejor "inside" izquierdo.

La coincidencia es rara pero si Gradín es el "punto negro" del primer cuadro, Rosa, lo es del tercero.

CICLISMO

Juan Ghisolfo campeón de velocidad del Veloz C. Uruguayo

Después de una larga "relache" ha vuelto a las luchas sportivas, el actual campeón de velocidad del Veloz C. U.

Conocido es el nombre de Ghisolfo en las crónicas del deporte, así que solo nos resta hacer resaltar que después de haber intervenido, en la Maroñas-Pando-Maroñas ganada por Bettini, con resultado negativo, se obtuvo de participar en carreras hasta la carrera Parque Urbano-Pocitos en la que se clasificó segundo. Al domingo siguiente triunfó en compañía de Castiglioni y Villaveirán en el campeonato Uruguayo de equipos, dejando buena impresión en el triunfo de su serie. Así es que, llegado el domingo en que se debía efectuar el campeonato de velocidad social, se perfila entre los ganadores.

Haremos crónica de la carrera: Un buen número de competidores se habían anotado a disputar la prueba y a las 16.15 horas el juez daba la orden de salida y favorecidos por el fuerte viento favorable y las grandes multiplicaciones se imprimió un fuerte tren, que influyó a que se obtuviera un tiempo sino excelente, muy bueno. Conduciendo a tren lente Castiglioni hasta los setecientos metros, para tomar la delantera Mosera que forzando el tren pone en apuros a Castiglioni que debido a la poca multiplicación, sufre sus consecuencias. Villaveirán y Ghisolfo en segunda línea, se mantienen hasta los 400 metros, donde se destaca Villaveirán seguido de Ghisolfo, que después de 200 metros se impuso para triuntar por una máquina sobre Villaveirán. Mosera con buena energía se colocó tercero, debiéndose hacer notar que debido a su combatividad se obtuvo una carrera interesante. Castiglioni concluyó realizado, debido como indicamos anteriormente a su poca trasmisión y al gran viento favorable.

El resultado

1.o Juan Ghisolfo los 1000 metros en 1'23" 3|5.

2.o Marcelino Villaveirán a 1 máquina.

3.o Aurelio Mosera, a 1|2 máquina.

4.o Pascual Castiglioni, realado.

El ciclo del campeonato

En 1914, primer año de su realización, se clasificó campeón Pascual Castiglioni en 1'13" 2|5.

En el siguiente año fué el triunfo para Aldo Bettini que se impuso en buena forma.

En 1916 ha llegado Ghisolfo a unir su nombre a los dos precedentes conocidos campeones del ciclismo nacional.

PRINCE LINE

Regular Line of Steamers between Middlesboro, London, New York Brazilian and River Plate Ports.

FLEET:	Tons.	FLEET:	Tons.
Moorish Prince	9.200	Roumanian Prince	6.100
Roman Prince	9.150	Russian Prince	6.100
Royal Prince	9.100	Saxon Prince	6.000
Tuscan Prince	9.000	Norman Prince	6.000
African Prince	8.400	Highland Prince	5.300
Afghan Prince	8.400	Scottish Prince	5.100
Belgian Prince	8.400	Asiatic Prince	5.100
Welsh Prince	8.400	Eastern Prince	5.100
Servian Prince	8.350	Corsican Prince	5.100
French Prince	8.350	Soldier Prince	5.000
Ocean Prince	8.200	Trojan Prince	5.000
Siamese Prince	8.100	Egyptian Prince	5.000
Japanese Prince	8.100	Italian Prince	5.000
Portuguese Prince	8.100	Merchant Prince	5.000
Chinese Prince	8.100	Georgian Prince	4.750
Burmese Prince	8.100	Mexican Prince	4.700
Tudor Prince	7.200	Creole Prince	3.100
Black Prince	7.000	Carib Prince	3.100
Stuart Prince	6.500	Kaffir Prince	3.050
Swedish Prince	6.100		

General Agent in the River Plate

Christophersen Hnos.

Telegraphic address: CRISTOFSEN

BUENOS AIRES: 433 Cangallo-ROSARIO: 869 S. Lorenzo

MONTEVIDEO: 351 Piedras

POBLACION FLOTANTE

HOTELES

Oriental—A. Mettinger, P. Escott, de B. Aires.

La Alhambra—C. Ramos y familia, del Brasil; E. Hein, de B. Aires.

Grand Hotel—Nowbray Perry, del interior; A. Vyrrouz Aiyo y señora; A. Hartroft, E. Blomberg y señora; L. R. Babbitt, G. Brown, Scroker Ebero, Jhon L. Danton, P. M. Donald y señora, de B. Aires.

Colon—V. Barrios, M. Martínez, del interior.

Florida—A. Díaz López y señora del Brasil; F. Echenique, del interior.

Campiotti—E. Martínez y señora, A. Gutiérrez y familia, del interior.

Solino—B. Sanjuan, de Europa.

Barcelona—A. Figueredo, del interior; F. J. Guerguia, J. Danan, J. Cosiglia, Percobrich y familia, de B. Aires.

De Mayo—N. F. Dosco, de B. Aires.

Marconi—F. De Marie, Munoycasa y señora, de B. Aires.

Bar Español—F. Arias, de B. Aires.

Merini — J. Masso, A. Prelasco, Otto Schiltzer, A. Aluffi, del interior.

Parque Hotel—J. P. Cavanah, A. Mattinson, de B. Aires.

ADUANA Y PUERTO

El pailebot "Quequén" en peligro

Anteanoche llegó de Buenos Aires, cargado de sal marina para la S. Uruguaya de Carbón, el pailebote argentino "Quequén", el que hallándose fondeado en mal paraje en la canal, fué traído a remolque por el "Corsario" hasta el antepuerto, próximo al paraje donde se halla el crucero "Uruguay".

Sería la una de la madrugada, cuando el teniente de navío Rodríguez Luis, hizo saber a las autoridades marítimas que el pailebot "Quequén" comenzaba a hundirse, siendo indispensable el pronto envío de auxilios.

Inmediatamente la Oficina de Tráfico del Puerto y el Resguardo, mandaron los vapores "Toro" y "Chapicuy", que condujeron al "Quequén" hasta la dársena II, donde lo vararon.

Las causas del accidente son atribuídas por el patrón del pailebot, a que al cambiar de amarrazón cree que el ancla tocó alguna chapa vieja, abriendo una vía de agua.

El vapor Toro continuó toda la mañana desagotando con una bomba la bodega inundada del Quequén.

Como en los primeros momentos no se podía tomar otras medidas, el patrón del Quequén dispuso que fuera arrojada al agua una cantidad de sacos de sal, a fin de alijerar el buque y evitar su pérdida total.

Servicio de boticas

Casas que permanecerán abiertas hoy

PRIMER TURNO

Ciudad vieja—Maciel, calle Cerrito esq. Maciel; Cranwell, 25 de Mayo esq. Misiones; Martinez, Buenos Aires esq. Ituzaingó; Colombo, Reconquista esq. Juncal; Surraco, Juncal esq. Cerrito.

Ciudad nueva — Colón, calle Andes esq. Canelones; Beisso, 18 de Julio esq. Río Negro; Del Inca, Cerro Largo esq. Río Negro; Del Pueblo, Uruguay esq. Yí; Coppetti, Maldonado esq. Ejido.

Cordón — Continental, calle Colonia esq. Vázquez; Latina, Lavalleja esquina Magallanes; Mangino, Lavalleja esq. Defensa; Urbana, Durazno núm. 3163; Visca, Canelones núm 2222; Artigas, 18 de Julio núm. 2733 Marranghelo, Uruguay esq. Gaboto.

Aguada — Vigil, calle Miguelete esq. Tacuarembó; Brin, Miguelete esq. Sierra; Londes, Agraciada núm. 310q; Pasteur, Sierra esq. Ada Gral. Flores.

Villa José M. Muñoz—Del Aguilo, calle Blandengues esq. Guaviyú.

Reducto — Del Reducto, calle Reducto núm. 2547.

Arroyo Seco — Washington, calle Agraciada núm. 2651.

Paso del Molino — Modelo, calle Continuación Agraciada núm. 45.

Union—Central, calle 18 de Julio esq. Industria.

Pocitos—Cranwell (sucursal), calle A. Chucarro esq. R. Maciel.

Registro Civil

DEFUNCIONES—Filomena Martino de Derrogattis, italiana, 50 años casada, Tala 2260; Clara Estrella de Castro, oriental, 20 años, soltera, General Aguilar 1343; María Josefina Abella, 1 día, Asilo Larrañaga; María Elena Camargo, oriental, 3 meses, Asilo Larrañaga; Julio César Correa, oriental, 1 mes, Asilo Larrañaga; Alberto Peña, oriental, 35 años, casado, Libres 1677; Martina Marekernay de Bergara, argentina, 75 años, viuda, Lavalleja 2052; Perfecto Ferrín, oriental, 28 años, soltero, Hospital Fermín Ferreira; Francisca Díaz, oriental, 25 años, soltera, Hospital Fermín Ferreira; José Lavadeira, oriental, 1 mes, Joaquín Requena 1189; Santiago Narano, oriental, 48 años, soltero, Hospital Maciel; José Vignoli, español, 73 años, soltero, Hospital Maciel; Josefa Nalvarte, española, 34 años, soltera, Hospital Vilardebó; Lázaro Cuberchi, italiano, 55 años, casado, Hospital Maciel; Luis Richieri, italiano, 81 años, casado, Pagola 33; Adela Tagliani, oriental, 24 años, soltera, Hospital Vilardebó; Rosario Céspedes, oriental, 37 años, soltera, Hospital Vilardebó.

PRONOSTICOS DE LA PRENSA PARA LA REUNION DE HOY

DIARIOS	1.a CARRERA	2.a CARRERA	3.a CARRERA	4.a CARRERA	5.a CARRERA	6.a CARRERA	7.a CARRERA	8.a CARRERA	9.a CARRERA	Pronósticos acertados 1.o	2.o	3.o	NP.	NG.
«EL SIGLO»	Juramento	Don Feliciano	Petit	Rey de Oros	Alcancía	S. Anaya	Julito	Blagueur	Gulliver	64	48	28	58	11
«La Razón»	Juramento	Don Feliciano	Petit	Rey de Oros	Alcancía	S. Anaya	Julito	Blagueur	Gulliver	72	39	26	58	10
«Diario del Plata»	—	—	—	—	—	—	—	—	—	28	22	12	44	6
«El Tiempo»	La Vieja	Pirro	Petit	Beagle	Lauracha	S. Anaya	Zortzico	Blagueur	Gulliver	69	41	26	48	17
«El Jockey»	Juramento	Don Feliciano	Petit	Beagle	Rieuse	Milucha	Julito	Blagueur	Martín Fierro	56	43	25	56	20
«El Día»	Juramento	Pirro	Petit	Beagle	Lauracha	S. Anaya	Julito	Blagueur	Gulliver	59	42	28	6	10
«La Democracia»	Juramento	Don Feliciano	Petit	Beagle	Mandolinata	S. Anaya	Julito	Blagueur	Gulliver	59	47	23	55	17
«El D. Español»	Juramento	Don Feliciano	Petit	Beagle	Alcancía	Milucha	Zortzico	Blagueur	Gulliver	71	38	22	85	16
«El Bien»	Juramento	Don Feliciano	Petit	Beagle	Alcancía	Rosa Blanca	Julito	Blagueur	Martín Fierro	57	49	20	55	19
«L'Italiano»	Juramento	Don Feliciano	Petit	Flagelo	Alcancía	Rosa Blanca	Julito	Blagueur	Martín Fierro	60	22	21	71	20
«El Plata»	Gilguero	Pirro	Petit	Beagle	Alcancía	Milucha	Julito	Buitre	Gulliver	10	43	24	60	13
«El Telégrafo»	Juramento	La Chilenita	Sablazo	Flagelo	Mandolinata	S. Anaya	Zortzico	Blagueur	Gulliver	68	39	28	50	5
«La T. Popular»	Soda Menta	Pirro	Petit	Parnaso	Alcancía	S. Anaya	Julito	Blagueur	Oldiman	62	34	24	62	18
«La Campaña»	Gilguero	La Chilenita	Petit	Parnaso	Alcancía	S. Anaya	Julito	Blagueur	Gulliver	59	36	32	58	15

BANCO ANGLO SUD-AMERICANO

AL CUAL ESTÁ INCORPORADO EL

LONDON BANK OF MEXICO & SOUTH AMERICA Ltd.

Capital autorizado	Lb.	5.000.000
" suscripto	"	4.500.000
" integrado	"	2.250.000
Fondo de reserva	"	1.400.000

Casa Matriz: Old Broad Street, Londres E. C. — **Sucursal en Paris**: 19 Boulevard des Capucines y 23 Rue de la Paix. — **Sucursal Hamburgo**: 3 Adolphsplatz. — **Agencia de Nueva York**: 60 Wall Street. — **SUCURSALES**: Montevideo, Calle Cerrito núm. 388. — Chile: Antafogasta, Chillan, Concepción, Coplapó, Coquimbo, Iquique, La Serena, Punta Arenas, Santiago, Valparaiso, Talcahuano. — Argentina: Bahia Blanca, Buenos Aires, Mendoza, Rio Gallegos, Rosario de Santa Fé, San Rafael.

Banqueros en Londres: Bank of England; Barclay y Co. Ltd., Capital Countles. Bank Ltd., London County y Westminster Bank Ltd.

El Banco emite transferencias telegráficas, letras de cambio y cartas de crédito sobre el extranjero. Se encarga de compra y venta de títulos, cobro de dividendos, negociación y cobro de letras de cambio, cupones y títulos sorteados y operaciones bancarias en general.

Abre cuentas corrientes y recibe depósitos por plazos convencionales en condiciones que pueden socilicitarse en el mismo Banco.

Montevideo, 24 de Mayo de 1916.

LA GERENCIA.

Artículos Ingleses para todo Sport

Le gusta á Usted el Sport?

Juega al Tennis? Hace Gimnasia? Boxea? Patina? Rema? Juega al Football? Anda en Bicicleta o en Motocicleta?

En cualquiera de los casos lo invitamos si es que desea ver cosas interesantes, a que haga una visita a

La Casa de los Sports

CASTRO & GOMEZ - Calle 25 de Mayo, 740 y 750; esq. Ciudadela

MARVEL

Cura rápida de la Caspa ▣ Evita la caída del Cabello

En las Farmacias, Peluquerías y «PUBLICIDAD» Juan C. Gómez, 1336 ⟶ EL FRASCO: DOS PESOS

Polvo de Mármol

PARA

Estuques y Revoques finos

En venta en la Compañía de Materiales de Construcción, calle Sarandí núm. 466. 1318-h.n.o.

BANCO FRANCES, SUPERVIELLE & Cía.

Establecido en el año 1887—423-25 de Mayo-423—Montevideo

En comunicación directa (por un servicio telegráfico especial) con su Casa de Buenos Aires: SUPERVIELLE & Cía.—150 - San Martín - 154.

Agencia Inglesa de Seguros

DE

N. GODDARD & Cía.

1527, CALLE SOLIS, 1527 (ALTOS) - MONTEVIDEO

Compañía de Seguros contra incendios

"North British and Mercantile"

Compañía de Seguros Marítimos

"BRITISH AND FOREIGN"

ALMACEN DE LONDRES

(ENGLISH GROCERY STORE)

ESTABLECIDO EN EL AÑO DE 1880

Recibe todos sus artículos directamente de las primeras fábricas Europeas y Norteamericanas

SIEMPRE LO MEJOR Y PRECIOS MODERADOS

CALLE ITUZAINGO, 1417 • TELEFONOS URUGUAYA, 167 • COOPERATIVA

COMPAÑIA DE AGUAS CORRIENTES

SECCION SANITARIA

Esta sección se encarga de proyectar y efectuar instalaciones sanitarias completas, de acuerdo con las Ordenansas de salubridad, contando con un surtido completo y permanente de los últimos modelos de aparatos sanitarios y de cañerías de barro, hierro galvanizado y demás piezas correspondientes.

ZABALA ESQ. RINCON - MONTEVIDEO

CASA COATES

Sarandí, 469

FRENTE AL CORREO

Casa Introductora y Representantes de Fábricas

IMPORTADORES de

Caramelos «PASCALL» Talco «MENNEN»

Cajas Registradoras «NATIONAL»

Pilas secas «RED SEAL»

Máquina de sumar «BURROUGHS»

Calzado «REGAL» Balanzas «TOLEDO»

Muebles de acero «ALLSTEEL»

Máquinas de escribir «ROYAL»

Artículos de Sport Electricidad y Bazar

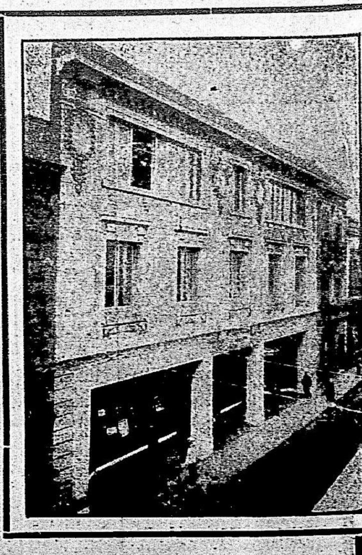

Visite la casa, le conviene

FRENTE AL CORREO

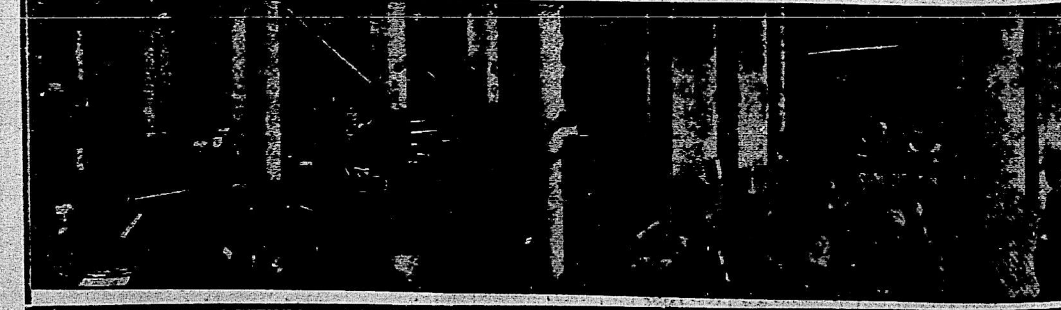

PÁGINA DE LA CAMPAÑA

PASO DE LOS TOROS

Gran Feria Ganadera en los días 4 y 5 de Junio de 1916

La Sociedad Fomento de Paso de los Toros invita a los ganaderos a concurrir al remate feria ganadero que efectuará en su local en los días 4 y 5 de Junio de 1916.

Hay ya grandes lotes de ganados inscritos.

El local tiene bañadero para vacunos.

Pedidos de local: a Gualberto Echeverry, Paso de los Toros o a Victorica y Muiños, Orillas del Plata 1014.

1592-jn.3.

Sociedad Fomento del Paso de los Toros

Remate - Feria DE Haciendas — BAÑADERO PARA VACUNOS — BUENOS PASTOREOS — LOS DIAS 4 Y 5 de JUNIO PROXIMO

POR INFORMES E INSCRIPCIONES DIRIGIRSE AL SECRETARIO DON GUALBERTO ETCHEVERRY PASO DE LOS TOROS

1597 Jun. 3.

31. REMATE FERIA POR RUBIO Y TROCHE

En nuestro local DE LA Estación Palmitas EL SABADO 27 del corriente mes de MAYO A LAS 9 DE LA MAÑANA PROCEDEREMOS A VENDER EN REMATE PUBLICO LOS SIGUIENTES PRODUCTOS:

VACUNOS

Novillos Hereford y Durham, alta mestización	1.000
Bueyes de invernada	60
Vacas de vientre Hereford y Durham	200
Vaquillonas Hereford	15
Total	1.275

LANARES

Capones Lincoln	600
Ovejas Lincoln de vientre	900
Borregas Lincoln	250
Total	1.750

YEGUARIZOS

YEGUAS CRIOLLAS 6

Llamamos la atención a los hacendados de todo el país, sobre el lote excepcional de ovejas y borregas Lincoln (1.120) apropiadas para plantel, y que proceden de la estancia "Santa Rita", de Wilson Hnos. y estancia "Los Algibes", de don Antonio Rubio. Ambos lotes son origen de muy buenas ovejas de "Los Altos", estando cubiertas por padres de pedigree.

Facilidades de pago: Ofrecemos a las buenas firmas, con interés bancario, en algunos lotes importantes.

Concurrencia: Los interesados deben venir a Mercedes el viernes 26, tomando el ordinario que sale para la capital, el sábado 27, a las 8. Se regresará en un expreso, una vez terminadas las ventas.

El remate no se suspenderá por causa de mal tiempo.

Comisión: Todas las operaciones, sean hechas particularmente o en remate, estarán gravadas con el 4 o/o de comisión, que pagarán por partes iguales entre compradores y vendedor.

Habrá bañadero pronto.

Por mayores datos, ocurrir a nuestro escritorio en Mercedes. RUBIO Y TROCHE.

1574-My.25.

GARAT & GONZALEZ

Para los días 28, 29 y 30 DE MAYO — 20.a FERIA GANADERA En nuestro local de Trinidad Con bañaderos para vacunos — Anotaciones é informes en nuestro Escritorio:

CALLE MONTEVIDEO esquina 4 DE OCTUBRE TRINIDAD

1379-mt.j.s.my.27.

Bebed Agua SALUS

ARADO "CICLON"

con y sin asiento, liviano y de material de primer orden

Absolutamente sin rival

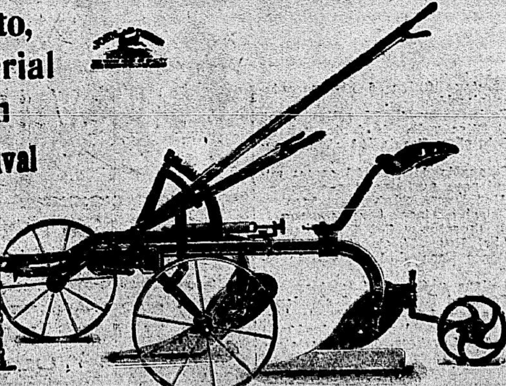

P. MAÑÉ & Cía.

Molino Montevideano

GRACIADA esq. NUEVA YORK

MONTEVIDEO

EN PASO DE LOS TOROS

PROXIMO REMATE DE HACIENDAS

La prestigiosa Sociedad Fomento del Paso de los Toros, ultima en los momentos actuales los preparativos para el gran remate feria de haciendas que tendrá lugar los días 4 y 5 del entrante mes de Junio. Es conocido perfectamente por nuestros hacendados el inmejorable mercado de transacciones que constituye Paso de los Toros y el éxito que obtienen todos los torneos ganaderos que se verifican bajo los auspicios de su Sociedad Fomento. Además de un local con todas las exigencias modernas, tales como bañaderos y buenos potreros perfectamente empastados, cuenta la Sociedad que organiza este torneo con el apoyo de un núcleo de poderosos y acreditados hacendados del país que han enviado sus mejores productos para el éxito de esta feria sobre la cual publicaremos en breve nuevos detalles, llamando por lo pronto la atención sobre el aviso que a ello se refiere.

COMPRA DE 100.000 BOVINOS

Por cuenta del gobierno inglés

Actualmente se está negociando en la vecina capital una importante operación de compra de ganado, por cuenta y orden del gobierno inglés, como representante de las naciones aliadas. Se trata de la adquisición de 100.000 vacunos de la mejor calidad. Una parte de dicho ganado será destinado a repianteo de las haciendas de los países en guerra, que han disminuído considerablemente su stock, y el resto para la manutención de los ejércitos en campaña. Tratándose de una operación de tanta importancia, son varios los establecimientos ganaderos que concurrirán con sus productos hasta cubrir la cantidad de cabezas indicada. La mayoría la proveerá la provincia de Buenos Aires. Se asegura que ya ha sido extendido el boleto de venta correspondiente y sólo faltan pequeños detalles para formalizar la operación. De llevarse a efecto la operación a que nos referimos, las 100.000 cabezas deberán ser entregadas en el transcurso del corriente año, por los puertos de Buenos Aires, La Plata y Bahía Blanca. Realizado el negocio, y según las bases concertadas, el gobierno inglés enviaría en seguida los vapores necesarios para el transporte del ganado que sea adquirido, y posiblemente destinará un número de buques que se emplearían exclusivamente para tal objeto, hasta terminarse la conducción.

TABLADA

LAS OPERACIONES DE AYER

SITUACION DEL MERCADO

(Especial para EL SIGLO)

5181 vacunos entraron yer a Tablada, de los cuales 797 fueron retirados sin vender.

No obstante la abultada oferta los negocios pudieron efectuarse con mercado algo menos difícil que en el día anterior, pues la demanda actuó con más actividad; pero, a pesar de esto las cotizaciones generales no acusaron ni una mínima reacción, sinó por el contrario, se mantuvieron igualmente bajas y flojas; solamente para los escasos lotes de novillos especiales pudo notarse menos flojedad en los precios, pues merecieron hasta 115 y 120 milésimos por kilo.

Otros lotes de novillos mestizos de buen peso y estado fueron colocados a razón de 102 y 105 milésimos, y por vacas especiales se obtuvo hasta 92 y 95 milésimos.

Los terneros especiales merecieron hasta 89 y 92 milésimos; los faltos de estas condiciones se cotizan a precios bajos.

El Frigorífico Montevideo actuó convenientemente; no obstante es dudoso que continúe operando de inmediato con actividad regular. Los saladeros operaron efectuando buen número de compras. También así los representantes del abasto. El Frigorífico Uruguayo, en cambio se mantuvo completamente alejado.

En general se anotaron los siguientes precios, por kilo en pié:

Frigorífico Montevideo. — Bueyes: a 79 y 89 milésimos. Novillos: a 79, 80, 82, 85, 87, 88, 89, 90, 92, 95, 102, 105, 115 y 120 milésimos. Vacas: a 79, y 95 milésimos.

Saladero de Ferrés — Bueyes: a 80 milésimos. Novillos: a 79 idem. Vacas: a 70 y 75 idem.

Saladero Tabares.—Bueyes: a 70, 75, 78 y 80 milésimos. Novillos: a 77, 78, 80 y 82 milésimos. Vacas: a 65, 70, 75, 77, 78 y 80 milésimos.

Saladero Denis. — Bueyes: a 82 milésimos. Novillos: a 82, 83, 86 y 88 milésimos.

Fábrica de Rapallini. — Bueyes: a 60 milésimos. Vacas: a 50 3|4 idem.

Abasto. — Bueyes: a 83 milésimos. Novillos: a 70, 74, 75, 78, 80, 82 y 83 milésimos. Vacas: a 50, 60, 70 1|4, 74, 76, 77, 80, 82 y 92 milésimos.

Terneros: a 50, 60, 80, 89 y 92 milésimos.

La entrada se repartió según sigue:

	reses
Frigorífico Montevideo	1490
Saladero de Ferrés	388
Saladero de Tabares	624
Saladero de Denis	448
L. Rapallini e hijo	40
Abasto	888
Interior	505
Servicio particular	6
Retiradas con pase	797
Total	5181

Hoy se espera el arribo de 132 wagones de ganado.

Lotes anotados ayer:

De Minas: De D. Zeballos, 26 novillos con kls. 538 a 0.089, pesos 47.88 c|u.

De Soriano: D Seierra Hnos., 57 novillos con kls. 541 a 0.115, pesos 77.19 c|u.

De Soriano: De S. y Otero, 229 vacas con kls. 396 a 0.0745, pesos 29.42 c|u.

De Florida: De S. Pereira, 59 novillos con kls. 487 a 0.092, ps. 44.80 c|u.

De Florida: De Aramendia Hnos. 70 novillos con kls. 458 a 0.092, $42.13 c|u.; y 4 bueyes con kls. 730 a 0.100, $ 73.00 c|u.

De Rio Negro: De Estancia Los Merinos, 50 novillos con kls. 581 a 0.120 kl., $ 69.72 c|u.; y 197 novillos con kls. 442 a 0.105 kl., pesos 46.45 c|u.

De Tacuarembó: De H. Serra, 64 novillos con kls. 446 a 0.080, ps. 35.68 c|u.

De Tacuarembó: De P. Machado, 67 novillos con kls. 479 a 0.120, $ 51.94 c|u.

Contratiempo en un frigorífico

Debido a una descompostura en las maquinarias, el Frigorífico Montevideo se vió obligado a suspender el trabajo en varias de sus secciones, entre ellas la de envases.

Esa fué la causa de que parte del personal que se embarcó para el Cerro, regresara antes de mediodía.

ESTADO DEL TIEMPO

Datos del día 24 a las horas 17:

Fuerte descenso de la presión atmosférica. La temperatura sube lentamente. Máximas y mínimas registradas. Punta del Este, 16o y 7o; Rocha, 16o y 8o; Melo, 18o y 6o; Rivera, 15o y 11o; y en Paso de los Toros, 17o y 3o. Dominan vientos suaves y moderados del Norte en el Río de la Plata hasta la desembocadura, del Sur al Oeste en la costa del Atlántico y del Sur en toda la República. El recorrido total del viento en las 24 horas ha sido de 338 kilómetros. Cielo en general semi-nublado con lluvias en la parte Norte del país. En Rivera han caído 34 litros de agua por metro cuadrado. Las aguas del Río de la Plata en la costa uruguaya oscilan alrededor de su nivel medio. Nieblas bajas densas en la costa.

Barómetro, 755.30; Temperatura: Normal, 18o20; a la intemperie, 18o20; Máxima, 18o40; a la intemperie, (sol), 23o70; Mínima, 8o90; a la intemperie, 7o50, viento Norte, 24 kilómetros por hora.

Velocidad máxima del viento en las 24 horas, 32 kilómetros a las horas 16 y 30 minutos. Tensión del vapor de agua, 725. Humedad relativa por ciento, 46.50.

Aguas del ante-puerto: Temperatura, 15o80; Salsedumbre (gramos por litro), 9.22; Alturas de las aguas, 1.00 sobre cero; Estado del mar, en calma. Reina mal tiempo.

H. Bazzano.

Los campos en Córdoba

Se ha vendido judicialmente en el vecino país, una fracción de campo con una superficie de 1295 hectáreas, 45 áreas y 82 centiareas, ubicada en Córdoba, departamento de Tercero Arriba, de cuya exterior de campo 1.000 hectáreas se encuentran alfalfados y contienen otras mejoras, por un promedio de 600 pesos la hectárea. Importa la operación la suma de $ 207.272.32, habiendo sido comprador los señores Runciman y Compañía en comisión.

Venta de ganado en la Tablada

DIA 24

Sosa, Arrosa y Martinez Bresque—

De Tacuarembó: 44 vacas remitidas por L. Castro y vendidos a $ 0076 k. para abasto.

De Durazno: 5 bueyes, 101 novillos remitidos por Sans y Samis y vendidos a $ 0082 k. b. y n., para frigorífico.

Victorica, Muiños y Piñeyrúa—

De Treinta y Tres: 19 novillos y 1 vaca remitidos por M. Roldan y vendidos a $ 0095 k. n. y v., para abasto y frigorífico.

De Durazno: 40 vacas remitidas por P. Wilkins y vendidos a $ 0077 k., para abasto.

De Paysandú: 4 bueyes, 4 novillos, 56 vacas remitidos por L. N. Lima y vendidos a $ 0083 k. b. y n., 00725 k. v., para abasto e interior.

Siemens, Irureta Goyena y Beramendi

De Montevideo: 528 novillos remitidos por S. Irureta Goyena y vendidos a $ 009 k., para frigorífico.

De Tacuarembó: 288 lanares remitidos por P. Carrasco y vendidos para frigorífico.

Enrique Saravia—

De Cerro Largo: 117 novillos remitidos por N. Saravia y vendidos a $ 0083 k., para frigorífico.

De Cerro Largo: 12 bueyes remitidos por S. Monteavaro y vendidos a $ 0078 k., para frigorífico.

De Cerro Largo: 31 novillos remitidos por R. A. Costa y vendidos a $ 0085 k., para frigorífico.

De Cerro Largo: 12 bueyes, 14 vacas remitidos por S. Fagundez y vendidos a $ 0078 k. b. 007 k. v., para frigorífico e interior.

Justo García—

De Florida: 51 vacas remitidas por I. Urrutia y vendidos a $ 0076 k., para abasto, frigorífico e interior.

De San José: 3 bueyes, 9 vacas remitidos por A. Gascue y vendidos a $ 009 k. b., 0065 k. v., para frigorífico e interior.

De Florida: 56 novillos y 4 vacas remitidos por J. Perez y vendidos a $ 0092 k. n. sip. v., para frigorífico e interior.

Ramon Vidaurreta—

De Salto: remitidos por M. Dos Santos 55 vacas con 14.640 kilos y vendidos a $ 0077 k., 9 vacas con 1130 kilos a 0077 k. y 4 bueyes con 1890 kilos a 088 k., para abasto, saladero e interior.

De Salto: remitidos por O. Trotta 56 vacas con 11.760 kilos y vendidos a $ 0074 k. 55 bueyes con 2320 kilos a 0084 k. para saladero.

Juan R. Pereyra—

De Durazno: 96 vacas remitidas por C. Storace y vendidos a $ 008 k. para frigorífico.

De Canelones: 41 novillos remitidos por B. Bachin y vendidos a $ 0079 k., para frigorífico.

Silverio García—

De Paysandú: 8 bueyes, 124 novillos 55 vacas, 21 terneros remitidos por Oliveira Hnos. y vendidos a $ 008 k. b. y n., 007 k. v., 008 k. t., para abasto, frigorífico e interior.

De Rivera: 37 novillos, y 60 vacas remitidos por C. Dastugue y vendidos a $ 0082 k. n., 0075 k. v., para frigorífico.

De Treinta y Tres: 1 buey, 94 novillos, 61 vacas remitidos por F. O. Cruz y vendidos a $ 008 k. b., y n., 0065 k. v., para frigorífico e interior.

De Canelones: 19 vacas remitidas por J. M. Lescourriel y vendidas a $ 005 k., para interior.

De Tacuarembó: 44 vacas remitidas por W. Muniz y vendidos a $ 074 k., para abasto, frigorífico e interior.

Manuel Haro—

De Artigas: 97 novillos remitidos por A. Barboza y vendidos a $ 0085 k. para frigorífico.

De Canelones: 55 novillos remitidos por E. Alonzo y vendidos a $ 008 k., para abasto y frigorífico.

De Paysandú: 24 novillos remitidos por P. I. Machado y vendidos a $ 008 k., para abasto y frigorífico.

De Paysandú: 13 novillos, 28 vacas y 1 ternero remitidos por S. Landa y vendidos a $ 0077 k. n. v. y t., para frigorífico.

De Paysandú: 150 lanares remitidos por P. S. Machado y vendidos para frigorífico.

De Rivera: 80 vacas remitidas por F. S. Mello y vendidos a $ 0076 k., para abasto.

De San José: 12 bueyes remitidos por E. Perez y vendidos a $ 007 k., para frigorífico.

Lizarazú y Ca.—

De Flores: 66 novillos remitidos por Suc. Melsarú y vendidos a $ 0102 k., para frigorífico.

De Paysandú: 46 novillos remitidos por J. Bidegain y vendidos a $ 0092 k. para frigorífico.

De Florida: 56 novillos, 32 vacas remitidos por M. Terra Hnos., y vendidos a $ 0073 k. n., 0074 k. v., para abasto e interior.

De Florida: 110 novillos remitidos por M. Arrillaga y vendidos a $ 0086 k., para abasto e interior.

Ponce de Leon y Dutra—

De Rio Negro: 247 novillos remitidos por la Estancia River Plate y vendidos s|p. para frigorífico.

De Canelones: 7 bueyes, 25 novillos remitidos por J. R. Chimarey y vendidos a $ 0075 k. b. y n., para abasto y frigorífico.

De Soriano: 57 novillos y 21 vacas remitidos por Sisorosa Hnos. y vendidos s|p. n., 0082 k. v., para abasto y frigorífico.

De Soriano: 230 vacas remitidos por Serra y Otero y vendidos a $ 00745 k. para frigorífico.

Alfredo O. Guichón—

De Tacuarembó: 27 novillos y 18 vacas remitidos por P. Peiré y vendidos a $ 0075 k. n., 0074 k. v., para abasto e interior.

De Tacuarembó: 60 novillos remitidos por F. P. Mello y vendidos a $ 0092 k., para frigorífico.

J. Bentancor e hijos—

De Canelones: 49 vacas remitidos por S. García y vendidos a $ 0065 k., para frigorífico.

De Durazno: 72 novillos remitidos por L. S. Herreiro y vendidos a $ 086 k., para abasto e interior.

De Durazno: 45 novillos remitidos por I. Landa y vendidos a $ 0087 k., para interior.

De Minas: 1 buey, 25 novillos remitidos por D. Zeballos y vendidos a $ 0089 k. b. y n. para frigorífico.

Dr. DOMINGO J. ZENI

Dr. B. ESCUDERO CAPRARIO

MEDICOS-VETERINARIOS

6063-h.n.o.

BARRACA DE MADERAS Y ARTICULOS DE CONSTRUCCION DE LUIS G. LASALA

Cerro Largo N. 969 y 971-Montevideo

Gran surtido permanente de postes, piques y alambre de todas clases.

Se encarga de la construcción de todas clases de galpones en general ya sea en la capital, como en cualquier punto de la República, contando para tal efecto con un personal competente.

Estufas y Chimeneas

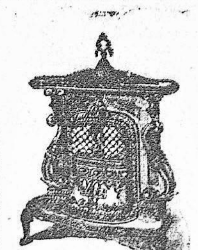

a Kerosene, Carbón y Leña

Gran variedad de marcos para Chimeneas

Visiten nuestra Exposición

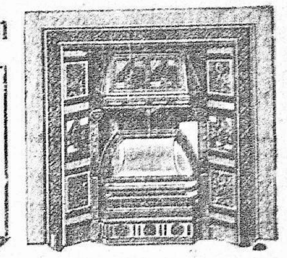

IMPORTADORES

Horacio Ellis & Co.

340, CALLE 25 DE AGOSTO, 344. Montevideo

675-ag.31.

PONCE DE LEON Y DUTRA

En el local de la Exposición de Mercedes

JUEVES 25 DE MAYO — Grandes Lotes de: NOVILLOS y CAPONES PARA INVERNAR Ganados y Majadas DE CRIA

Por inscripciones é informes a nuestro escritorio:

AV. GENERAL RONDEAU, 1908

MONTEVIDEO

1542-my.25.

Sociedad Rural de Durazno

GRAN REMATE FERIA - GANADERO

A celebrarse los días 18, 19 y 20 de JUNIO próximo

En su local de Estación Y.

Pastoreos excelentes. Bañadero para vacunos

Para inscripciones y demás datos, dirijirse al señor SEGUNDO TEMPERAN hijo, tesorero de la Sociedad

DURAZNO

1547-Jn.17.

Ponce de León y Dutra

En nuestro local Avenida Gral. Rondeau 1908

EL DOMINGO 28 DE MAYO, A LAS 2 P. M.

50 YEGUAS

SOBRESALIENTES

todas Marca ARBOLITO

La marca más acreditada de la plaza

Excelente ocasión para adquirir un soberbio plantel de cría ó animales de trabajo

PUEDEN VERSE TODO EL DIA SABADO

my.28.

Arbiza, Roselló y Cía.

Gran Exposición Feria Ganadera en la Capilla de Farruco

Que se efectuará los días 3 y 4 de Julio de 1916

Habiendo resuelto efectuar una Feria Ganadera en nuestro local de la Capilla de Farruco, en los días 3 y 4 de Julio próximo, invitamos a todos los ganaderos a que concurran con sus productos a dicho torneo. Contamos desde ya con gran cantidad de haciendas, que son remitidas sin base y que por lo tanto serán vendidas al mejor postor. Iremos publicando en la prensa de la capital, las inscripciones ya recibidas, así que rogamos se sirvan comunicarnos con tiempo las nuevas inscripciones para ser debidamente catalogadas. Las ventas en el día de remate, seguirán el orden de inscripción de catálogo. Nuestro local tiene baño para ganados, y excelentes pastoreos. También encontrarán los concurrentes a esta Feria, comodidad amplia y excelente. Por datos o informes, lo mismo que por inscripciones, pueden dirigirse a nuestro escritorio central en Montevideo: calle Valparaíso N.o 1101, esquina Paraguay.—Arbiza, Roselló y Ca.

Nota—Esta Feria no se suspende por mal tiempo.

1587-Jl.3.

Fluido de Creolina Y FLUIDO STRAUCH

Remedios infalibles contra la sarna. No son venenosos y tienen la ventaja de desinfectar a los animales, evitando el contagio y propagación de pestes. Vigorizan las raíces de la lana, curan las heridas, bicheras, lombriz, aftosa, manquera, etc.

Pasta Strauch

Es el antisárnico y garrapaticida más barato, los cien litros de baño cuestan $ 0.23. No mancha ni perjudica en lo más mínimo la lana. ¡Ensayados y aprobados por el Gobierno!

Garrapaticida Strauch

Es el mejor y más barato. Se disuelve completamente en agua del. ce á salobre y no deposita ninguno de sus componentes. Los 100 litros en baño para vacunos salen A PESOS 0.22

Isla de Flores, 1328. STRAUCH y Cía. Montevideo

SECCION COMERCIAL

BOLSA

Montevideo, Mayo 24 de 1916.

1.a RUEDA

Empréstito de Conversión

$ 1.865 para el 26 . . $3.40 0|0
1.398 idem idem . . 83.40 "

Titulos Hipotecarios—Serie P

$ 5.000 para fin de mes. 90.80 0|0

2.a RUEDA

Vales del Tesoro

$ 1.500 para el 26 . . 101.10 0|0

Deuda del Interior 1915

$ 5.000 para el 26 . . 100.50 0|0
8.000 idem idem . . 100.50 "
2.000 idem idem . . 100.50 "
2.000 idem idem . . 100.50 "
15.000 idem idem . . 100.50 "
2.000 idem idem . . 100.50 "
2.000 idem idem . . 100.60 "
1.000 idem idem . . 100.60 "
2.000 idem idem . . 100.60 "

Títulos 5 o|o 1914

$ 2.350 para el 26 . . 80.00 0|0

Titulos Hipotecarios—Serie M

$ 2.000 para el 26 . . 90.91 0|0

Titulos Hipotecarios—Serie O

$ 2.000 para el 26 . . 90.40 0|0
1.000 idem idem . . 90.40 "
1.000 idem idem . . 90.40 "
1.000 idem idem . . 90.40 "
1.000 idem idem . . 90.50 "

Titulos Hipotecarios—Serie P

$ 1.000 para el 26 . . 90.50 0|0
2.000 idem idem . . 90.50 "
5.000 para fin de Junio 91.00 "
5.000 idem idem . . 91.00 "
10.000 idem idem . . 91.00 "
10.000 para fin de mes 90.50 "
1.000 para el 26 . . 90.70 "

Titulos Hipotecarios—Serie Q

$ 5.000 para fin de Junio 91.00 0|0
2.500 para el 26 . . 90.40 "
5.000 para el 27 . . 90.40 "
5.000 para fin de mes 90.50 "
1.000 para el 26 . . 90.50 "
1.000 idem idem . . 90.50 "
5.000 para fin de Junio 90.90 "
10.000 para fin de mes 90.40 "
5.000 para el 26 . . 90.50 "
1.000 idem idem . . 90.50 "
5.000 para fin de Junio 91.00 "
5.000 para fin de mes 90.50 "
5.000 para fin de Junio 91.00 "
5.000 idem idem . . 91.00 "
5.000 para el 28 . . 90.70 "

Bolsas extranjeras

LA DE PARIS

El tono en esta Bolsa fué satisfactorio y bastante activo; aunque los títulos franceses absorben la mayoría de la atención, el interés general por la renta va aumentando después de haber ésta tenido tendencias alcistas.

La renta de 3 por ciento acojió algo debido a ofertas regularmente llamativas.

Los títulos internacionales están en su mayoría fijos; los rusos han mejorado; los títulos españoles están más flojos, pero al llegar a un nivel más bajo, la demanda reaccionó. Las acciones de ferrocarriles franceses son requeridas; las industriales se sostienen, y las acciones de compañías de cobre están bien apoyadas.

Se ha dictado una ley restringiendo la emisión de títulos extranjeros durante el término de la guerra. El ministro de Hacienda también introdujo un proyecto para creditos provisionales para cubrir la tercera quincena de 1916, los cuales llegan a la cantidad de 7.891.353.000 francos. Además se han propuesto numerosos impuestos nuevos y las primeras experiencias del impuesto sobre la renta personal se dice son halagüeñas.

LA DE BERLIN

Según las últimas noticias recibidas en Londres de esa Bolsa, el mercado está desanimado, pues los cambios en los ministerios, especialmente el de ministro de Hacienda, ha disminuido las transacciones. Sin embargo, el tono está bastante sostenido con moderadas fluctuaciones; ciertos rumores acerca de la paz, naturalmente, han tenido un efecto equilibrador. Además de todo esto, la reciente ofensiva empezada por el ejército austriaco contra los italianos tiende a estimular el mercado.

Las acciones de compañías navieras se han beneficiado debido a que en un discurso pronunciado por el ministro del Interior indicó la posibilidad de la ayuda del Estado después de la guerra, a fin de poder reconstruir la flota mercante.

Los tipos de cambio sobre el extranjero estuvieron fluctuando moderadamente, pero no hubo cambio importante sobre el balance de la semana.

BOLSA DE BUENOS AIRES

Por telégrafo

Buenos Aires, Mayo 24 de 1916.
Cédulas Argentinas, Ley 8172, 95.10
Id id, Ley 9155, 93.10.
Id L. 95.
Pavimentación Semestral, 73.70.
Santa Fe 1886, 81.
Consolidada 6 o|o, 2.a serie, 79.
Consolidada 6 o|o, 3.a serie, 78.
Crédito Argentino 1905, fin de Junio, 88.80.

CARRUAJES Americanos BIRCH

COMBINA SU FUERZA Y DURACION
Con su liviandad y elegancia
ENORME VARIEDAD DE ESTILOS EN:
BREAKS, VOLANTAS, SULKYS, ARAÑAS, etc.
EXHIBICION Y VENTA:
CALISLE, CROCKER & Co. RINCON, 426

1219-b.n.o.

Puerto Sastre, 3.20.
Banco Galicia, 71.50.
Banco Italia, 86.
Banco Español, 128.

Cambios

TIPOS DEL DIA
Cantidades mayores

	Cable	Cheque
Londres	52 5/16	52 7/16
Paris	6.13	6.15
Italia	6.53	6.55
España	5.20	5.22
Alemania		
Nueva York	96.40	96.20

De £ 20 hasta £ 200.—Francos, Liras y Pesetas, 500 hasta 5.000.—Marcos 400 hasta 4.000, y $ 100 ams. hasta 1.000.

	90 d/v	Vista
Libras esterlinas	52 7/8	52 1/8
Francos	6.165	6.085
Francos (Amberes)		6.085
Liras		6.145
Pesetas Madrid y Barcelona		5.185
Marcos	5.09	5.05
Pesos americanos		96.00
Francos suizos		5.305

De £ 201 hasta £ 600.—Francos, Liras y Pesetas, 5.001 hasta 15.000.—Marcos 4.001 hasta 12.000, y $ 1.000 hasta 3.000 (americanos).

	90 d/v	Vista
Libras esterlinas	52 15/16	52 3/16
Francos	6.17	6.09
Francos (Amberes)		6.09
Liras		6.45
Pesetas Madrid y Barcelona		5.19
Marcos	5.095	5.055
Pesos americanos		96.50
Francos suizos		5.31

El cambio sobre Rio de Janeiro
20:000.
El cambio sobre Buenos Aires
Girador: 1.30.
Tomador: 1.40.
El cambio de Rio sobre Londres
12 9|32.

DESCUENTOS
Banco de la República

Vales . . . . . 7 a 7 1|2 0|0
Conformes . . . . 6 1|2 " 7 "
Redescuentos . . . 5 1|2 " 6 "

Otros Bancos

Vales . . . . . . 8 1|2 a 9 0|0
Conformes . . . . . 8 a 8 1|2 "

EN EL EXTERIOR
Cambios y descuentos

LONDRES, 24—Tipo de descuento del Banco de Francia, 5 o|o.
Tipo del descuento del Banco de Inglaterra 5 o|o.
Tipo del descuento del Banco de Alemania, 5 o|o.
Tipo de descuento en Londres por letras a 90 días, 4 9|16.
Tipo de descuento en Amsterdam 5 0|0.
Cambios:
Paris sobre Londres, a la vista, por libra esterlina, 28.22.
Paris sobre Italia, a la vista, por 100 liras, 93 1|2.
Paris sobre España a la vista, por 500 pesetas, 582 francos.
Lisboa sobre Londres, a la vista, por 1.000 reis, 34 1|4.
Italia sobre Londres, a la vista, por libra esterlina, 30.18.
Madrid sobre Londres, a la vista, por libra esterlina, 24.20.
Nueva York sobre Londres, a la por libra esterlina, 4.76 1|8.
Nueva York sobre Londres, a 60 días vista por libra esterlina, 4.73.
Nueva York sobre Berlin, a corta vista, por 4 marcos, 77 centavos.
Londres sobre Paris, a 90 días vista, por libra esterlina, 28.70.
Londres sobre Madrid, a la vista, por 5 pesetas, 50 peniques.
Londres sobre Génova, a la vista, 100 francos, 30.23 liras.
Génova sobre Paris, a la vista, por 100 francos, 107.10 liras.

MADRID, 24—Agio del oro, 2.40.

LISBOA, 24—Agio del oro, 57.

NUEVA YORK, 24—Dollar s|Paris francos, 5.92 1|2.
Id id a 90 días, frs. 5.92.
Id s|Italia, liras, 6.34.
Id por cable, id 6.34.
Cambio sobre Holanda, 41 1|2.
Id por cable, id, 41 5|8.
Id sobre Suiza, frs. 5.21.
Id sobre cable, id, 5.20 1|4.
Corona austriaca, cts. 13.30.
Id id por cable, cts. 30.65.
Peseta española, cts. 19.70.
Rublo, 30.70.

SANTIAGO DE CHILE, 24—Cambio sobre Londres, $ 25|32.
Oro, 109 1|2.

BUENOS AIRES, 24—Giros bancarios a la vista:
Inglaterra, 48 3|8.
Francia: 5.68.
Alemania: 5.00.
España: 4.86.
Italia: 6.04.
Portugal: 1.32.
Estados Unidos: 104.15.
Chile: 48 5|8.
Bolivia: 48 5|8.

Servicio de Deudas

La Tesorería General de Aduanas ha entregado al Banco de la República durante el mes de la fecha, para el servicio de las deudas que a continuación se indican, las siguientes cantidades:

Deuda Consolidada
(45 o|o)

Día 24, correspondiente al 23 . . $ 13.094.56

Empréstito de Conversión
(24 o|o)

Día 24, correspondiente al 23 . . $ 6.983.77

Empréstito Uruguayo
(5.50 o|o)

Día 24, correspondiente al 23 . . $ 1.600.45

Vales del Tesoro

Día 24, correspondiente al 23 . . $ 152.43

Deuda Interior 1915

Día 24, correspondiente al 23 . . $ 3.559.93

Caja Argentina de Conversión

Movimiento de oro operado ayer:
Ley 3871 $ oro

Entrada . . . 168.840
Saldo en Caja . 246.789.686.218

Ley 9480 (en las legaciones):
Saldo en caja . 70.033.293.620
Saldo en Caja .

Circulación moneda legal . 1.013.070.459.042

Deuda Consolidada

Su cotización en Londres

Durante el mes de la fecha, la Deuda Consolidada del Uruguay, se cotizó en Londres a los tipos siguientes:

Mayo 2 . . . . . 63.75 o|o
Mayo 5 . . . . . 62.75 "
Mayo 9 . . . . . 62.75 "
Mayo 12 . . . . 62.25 "
Mayo 16 . . . . 62.25 "
Mayo 19 . . . . 62.75 "
Mayo 22 . . . . 62.50 "

Los títulos del Empréstito Francés

Ayer se cotizaron en París a 88 por ciento.

REGISTRO DE MARCAS

Ante la Sección Marcas de Fábrica se presentaron los interesados solicitando el registro de las siguientes marcas:

"Giant Head", destinada a distinguir los artículos comprendidos en la categoría 3, clase 20.

"Ara Notch", destinada a distinguir los artículos comprendidos en la categoría 6, clase 49.

LA RENTA FRANCESA

Ayer se vendió en París la renta francesa de 3 por ciento a 62.15 o|o.

Compañía Aguas Corrientes de la Provincia de Buenos Aires

Acaba de publicarse en Londres el informe de la Compañía de Aguas Corrientes de la provincia de Buenos Aires.

Dice el informe que las ganancias realizadas en el semestre que terminó el 31 de Diciembre de 1915, ascienden a 16.956 libras esterlinas, y se resolvió repartir un dividendo de 3 o|o.

El nuevo estanque de acero que se construye está casi terminado y en breve se embarcarán los materiales necesarios para completarlo.

Las nuevas obras se iniciarán tan pronto como mejore la situación en la provincia.

Embarques de cereales y harinas

En el transcurso de la segunda quincena de Abril último se embarcaron por el puerto de Montevideo 225.168 kilos de harina, 7550 de maíz y 4800 de afrecho.

Desde el primero de Julio de 1915 al 30 de Abril de 1916, los embarques arrojaron las cifras siguientes: 501.561 kilos harina, 497.368 id trigo, 568.829 id maíz, 284.980 id afrecho, 1050 id cebada.

Exportación de carnes congeladas

La Compañía Sansinena embarcó en Buenos Aires 1152 carneros congelados, 2167 corderos id y 1028 cuartos vacunos chilled.

Mercado de Londres

En general el Stock Exchange operó con buen tono. Las cotizaciones, en muchos títulos mejoraron.

Las acciones de los ferrocarriles ingleses estuvieron más solicitadas y mejoraron los precios de los de empresas argentinas.

—El mercado monetario operó en baja y con escaso movimiento.

Los descuentos y préstamos privados se hicieron con baja en los tipos de interés.

—Con procedencia de Buenos Aires y para ser entregados al consumo, llegaron 1.100 cuartos vacunos "chilled".

Los cuartos traseros se vendieron a 6 chelines y 10 peniques por "stone" de 8 libras, y los delanteros a 5 chelines y 6 peniques.

La baja del trigo y del maíz en la República Argentina

Comunican de Buenos Aires:

Desde hace varios días se vienen haciendo gestiones entre los cerealistas y corredores del gremio, para celebrar una gran asamblea, que se realizará en la Bolsa de Comercio, a fin de discutir las bases de la proyectada exposición al Ejecutivo, sobre la situación actual de los productores y cerealistas y las medidas que se consideran convenientes para obtener una mejora general en la economía del país.

Se debe dicha asamblea al hecho de que la producción de maíz algo escasa ya de por sí este año, y poco fructífera para los productores, se agrava con los precios, verdaderamente irrisorios, que rigen para este artículo, precios que están muy lejos de compensar los gastos que ocasiona la recolección, desgrane, embolse y fletes y acarreos, ocasionando a los agricultores y al comercio del país vecino considerables pérdidas.

Es enorme el estancamiento de cereales que se nota en todas las zonas agrícolas. Stock que no puede colocarse, pues la exiguidad de los precios, no permiten siquiera costear los gastos diversos de recolección, embarque y transporte.

Esta situación anómala ha causado desmoralización.

Los tenedores de cereales peregrinan en procura de compradores de una parte de sus existencias y no encuentran interesados y si lo hacen es con enormes pérdidas, estando entregados a la oferta de los especuladores.

Los bajos precios no rigen solo para el maíz sino que lo son para todos los cereales en general.

La avena, de la que queda aún mucha existencia, es, a pesar de su buena calidad, el cereal más despreciado. Su precio está muy lejos del costo mínimo y a ello debe agregarse que el comercio de la campaña adquirió las existencias actuales a precios muy superiores a los que rigen y la realización de la mercadería depositada implicaría más de un 25 por ciento de pérdida.

Lo mismo que de la avena puede decirse respecto del lino.

En cuanto al trigo, si bien su situación, en el mercado vecino es como para los demás cereales, de suma flojedad, su perspectiva es menos grave.

Es indudable que el stock actual de trigo es grande y que su exportación es reducida, ya que casi solo se opera para el consumo, pero es menester saber que la misma escasez de vapores obliga y obligará, más adelante, a reemplazar la exportación de trigo por la de harina, aprovechando así las bodegas, llenándolas con la parte más aprovechable y valiosa del grano.

El primer establecimiento harinero del país vecino tiene fuertes contratos de provisión de harina para los aliados. Esta perspectiva deberá inevitablemente contribuir en algo a impedir una flojedad persistente, y, por lo tanto, mayor baja, ya que la gran existencia no permitirá una gran reacción en los precios.

La correspondencia para ultramar

P. de Satrústegui, vapor español, para Santos, Río Janeiro, Canarias, Vigo y Bilbao, saldrá el 25 del corriente. Correspondencia ordinaria: 22 horas del 24. Recomendado: 20 horas del mismo día.

Catalina, vapor español, para Santos, Las Palmas, Cádiz y Brcelona, saldrá el 28 del corriente. Correspondencia ordinaria 22 horas del 27. Recomendada: 20 horas del mismo día.

METALES

LONDRES, 24—Precios a que se cotizaron los metales:
Plata en barras, onza 36.
Cobre a 90 días, ton. lib. est 138.
Id. a 90 días, ton. libs est. 136.
Id. electrolítico, 158.
Estaño cont. id id lib. est. 197.5.
Id. a 90 días id id. 197.10.
Plomo, id 31.10.
Zinc, id 96.

NUEVA YORK, 24—En este mercado los metales se cotizaron a los siguientes precios:
Plata en barras, 73.1.
Estaño, libs. est. 49.
Plomo, id id 7 1|2.
Sinc, id id 23 1|4.

Mercado de algodón

LIVERPOOL, 24—Para entregar en Mayo y Junio el algodón se cotiza a 8.22 peniques por libra para Julio y Agosto, a 8.93 peniques por libra, para Octubre y Noviembre, 7.93 peniques, y a 7.83 peniques para Enero y Febrero de 1917.

NUEVA YORK, 24—Para los entregas en Mayo el algodón obtuvo 12.96 centavos oro por libra, para Junio, a 13.05 centavos para Julio, para Agosto a 13.08 centavos.

Vapores en viaje

"Treloske", inglés, procedente de Cardiff y después de 41 días de viaje, llegó anteayer a Buenos Aires. La demora en la travesía se debe a temporales y a que desvió la ruta ordinaria.

"Argentino", argentino, procedente de Punta Arenas llegó anteayer a Buenos Aires.

"Araguaya", inglés, de Liverpool para el Río de la Plata salió el 22 de Pernambuco.

"Zeelandia", holandés, con destino al Río de la Plata salió ayer de Amsterdam.

Frutos de barraca

CUEROS VACUNOS SECOS

Los negocios continúan desarrollándose corrientemente, obteniéndose por lotes superiores hasta $ 6.00. Partidas con algún porcentaje de pelo de invierno obtuvieron hasta $ 6.10 los 10 kilos.

CUEROS VACUNOS SALADOS

La demanda para este producto continúa regularmente animada, obteniéndose por cueros de vaca, de $ 6.80 a 7.40. En cueros de novillo se operó de $ 8.00 a 8.40 cada uno.

CUEROS LANARES

El interés para estas pieles se mantiene muy pronunciado. Por lotes adelantados se obtiene hasta 0.340 y tratándose de artículo muy especial, unos milésimos más. En pelados se opera hasta 0.220 milésimos kilo.

CUEROS YEGUARIZOS

Siguen colocándose de $ 4.30 a 4.40 los 10 kilos.

CERDA

La venta de este artículo se efectuó hay entre $ 4.00 y 4.10 los 10 kilos.

PLUMA

Se coloca de $ 2.50 a 2.60 el kilo.

Mercado de Cereales

TRIGO

En las mismas condiciones anteriores continuó el mercado. Con flojedad se obtuvo de $ 3.60 a 3.65 los 100 kilos.

ENTRADAS

Por Estación Central: a R. E. Buter 297 bolsas, a A. Achard 30, a Molina y Cía. 58, a Serapio Urán 167, a F. B. Helguera 14, a C. M. Juanicó 74, a E. Storace 84x, a Vidal Rodríguez 150, a N. Inclarte 20, a Telechea y Lessa 139, a Taranco y Cía. 3595, a Julio C. Delucchi 105, a J. G. Mallarini 131.

Por Estación Bella Vista: a R. y Amespil 133, a Juan D. Barragué 158, a José M. Suárez 219 id.

EN EL EXTERIOR

LIVERPOOL, 24—A 50.3 chelines por quarter cerró el trigo Hard Winter, embarque Abril a Mayo.

Ayer había quedado a 50 chelines.

NUEVA YORK, 24—Dieron comienzo las ventas de trigo colorado americano a embarcar en Julio al precio de 116 centavos oro americano por bushel, siendo el precio de cierre de ayer el de 116 3|4.

CHICAGO, 24—Con mercado flojo fueron iniciadas las transacciones de hoy de trigo colorado americano.

Para embarque en el corriente mes se cotiza a 106 1|2 centavos oro americano el bushel, contra 107 3|4 que cerrara ayer.

Para embarcar en Julio se vende a 108 1|8 contra 108 1|2, que fué el cierre de ayer para igual fecha.

MAIZ

La demanda fué poco más ó menos de la misma importancia que el día anterior. Los granos superiores obtuvieron hasta $ 3.20 los 100 kilos.

ENTRADAS

Por Estación Central: a E. Storace 27, a J. Etcheverry 164, a A. Achard 25, a A. y Possi 28, a R. E. Butler 132, a Serapio Urán 53, a Francis y Cía. 41 a V. Percovich 36, a A. Bonilla 62.

Por Vía Fluvial: a M. Verdier 2203 bolsas.

EN EL EXTERIOR

LIVERPOOL, 24—El maíz mixto del Río de la Plata, embarque en Abril y Mayo, cerró a 49 chelines 6 peniques el quarter. Cierre de ayer: 50 chelines.

CHICAGO, 24—El maíz mixto americano que ayer cerrara a 71 3|8 centavos oro americano el bushel, hoy obtuvo en las primerasventas 71 1|8.

LINO

Se colocó de $ 4.00 a 4.10 los 100 kilos.

ENTRADAS

Por Estación Central: á Baipardá y Cía. 27 bolsas, a José María Suárez y Cía. 137.

EN EL EXTERIOR

DULUTH, 24—No hay ventas de lino para Mayo. Su precio último anterior era 185 centavos oro americano por bushel. Para Julio se vende a igual precio que el de cierre de ayer: 186 centavos oro americano por bushel.

HULL, 24—El lino a flote, cerró a 69 chelines 6 peniques por quarter de 416 libras, precio que acusa una alza de 1 chelín sobre el cierre de ayer, que fué de 69 chelines 6 peniques.

CALCUTA, 24—A igual precio que ayer, 73 chelines por quarter de 410 libras, cerró hoy el lino embarque en Abril o Mayo.

FORRAJES

Las ventas de alfalfas se efectuaron entre $ 4.00 y 4.20 y por partes se pagó de $ 2.80 a 3.40.

ENTRADA DE FRUTOS Y CEREALES

Día 23

Por Estación Central: 17 atados lanares, 94 cueros vacunos secos, 115 id salados, 1 atado becerros, 5135 bolsas trigo 568 maíz, 27 id lino, 228 id avena, 37 id joyo, 10 id granza, 108 id afrechillo, 159 zapallos.

Por Vía Fluvial: 220 bolsas maíz, 60 id porotos, 1252 id papas.

Por Estación Bella Vista: 519 bolsas trigo, 137 id lino.

OTROS PRODUCTOS

Por Estación Central: á E. Armas é hijos 15 atados lanares, 15 cueros vacunos secos, 1 atado becerros, a Nicolás Durán y Vidal 79 cueros vacunos secos, á L. Silveira 35 cueros vacunos salados; á R. Vidaurreta y Cía. 80 cueros vacunos secos.

Entradas de ultramar

Día 23

Vapor HIGHLAND GLEN

Londres, el 27 del pasado, de bandera inglesa y 4793 toneladas, capitán Pond y 82 tripulantes a Christophensen Hnos., con la carga siguiente:

De Londres:
F. B. Helguera, 61 cjs te.
Taranco y Ca., 5 cjs te.
E. Granese, 1 cj algodones.
F. Grazzi, 1 cj lanas.
Otto Zumento, 4 cjs material fotográfico.
W. F. Adams, 20 cjs crema para pasteles, 16 id harina.
Lois y Ca., 2 cjs material fotográfico.
Domingo Díaz, 1 cj géneros.
W. Cooper Nephens, 1 bulto baños de ovejas.
Christophersen Hnos., 1 cj medicinas, 25 id te.
Bordabehere Hnos., 1 cj gorras de paño, 1 id guantes, gemelos y botones.
Burlewys y Ca., 1 cj lanas.
Caviglia Hnos., 8 cjs muebles.
A. Ssoury y Ca., 1 cj lápices, 1 id cuero, 15 id papel.
Coates y Ca., 2 cjs arts. de tennis, 25 id confitería.
Moor Bros y Ca., 20 cjs salsa, 1 id pimiones.
Ruvertoni Hnos., 100 cjs sal.
Carrau y Ca., 25 cjs frutas en conservas.
Roch Capdevilie y Ca., 10 cascos tiza, 1 cj cajones de lata y lana de algodón, 2 id magnesia.
J. Restelli e hijos, 1 cj cuero.
R. J. Davidad Sasson, 1 fardo algodones, 1 cj medias, 1 id géneros.
Barolay y Ca., 1 cj géneros, 1 id encajes.
De la Coruña:
H. López y Ca., 67 fardos trenzas yute, 7 id hilo de id.
J. Granara y Ca., 19 fardos plantillas yute, 3 cjs lona.
Gabriel Chulia (hijo), 17 fardos trenzas yute, 2 id hilo id.
Taranco y Ca., 120 barriles y 50 bordalesas vino tinto.
F. B. Helguera, 115 barriles vino tinto.

Vapor AMSTELLAND

Amsterdam, el 13 de Abril, de bandera holandesa y 3514 toneladas, capitán Bergh y 35 tripulantes, a Antonio Piaggio con la carga siguiente:

e Amsterdam:
Banco Holandés, 3 cjs cristalería, 3 id id, 8 id id.
A. Castelnuovo, 279 cjs cristalería.
Banco Español, 30 jaulas botellas.
Pablo Vazquez, 1 cj cigarros.
D. Sanjinés, 19 cascos vasijas barro.
Santiago Guido, 6 cjs mercaderías algodón.
Carlos Servetti, 17 rollos papel.
A. Vivo y Ca., 20 fardos tabaco.
Sobrino y Varela, 53 cjs ferretería.
Compañía del Gas, 85 cascos mineral para purificar el gas.
Abal Hnos., 18 fardos tabaco.
Chiarino Hnos., 5 cjs cigarros.
G. Jhonston y Ca., 1 cj cigarros.
Abal Hnos., 4 cjs cigarros.
Banco Español, 1 cj arts. de billar.
Artigue y Ca., 1 cj tejidos.
Sociedad Bally Ltda., 5 cjs clavos de madera, 1 id cordón de algodón.
Rosal y Ca., 1 cj arts. algodón.
Pedro Larghero, 1 cj arts. algodón.
Correa Luna Hnos., 1 cj muestras géneros.

Eau de Cologne Atkinson

"El perfume de moda de las cortes de Europa."

Carlos de la María, 1 fardo tela lino, 4 id tejidos.
J. B. Introzzi y Ca., 1 fardo tela lino.
León Libert y Déque, 2 cjs géneros algodón.
Ricardo Hughes, 10 cjs esencias artificiales.
T. Rivara y Ca., 3 cjs géneros algodón.
Bulow (hijo) y Ca., 6 barricas cristalería.
Gil Sámano, 9 cjs cristalería.
Sancassano Hnos., 27 cjs cristalería.
Dellazoppa y Morixe, 3 cjs y 5 barricas cristalería.
López y Ca., 4 cjs cristalería.
Zamba y Marenco, 13 cjs cristalería.
P. V. Sancassano, 9 cjs cristalería.
Sobrino y Varela, 1 cj y 48 barricas cristalería.
Fratelli y Ca., 20 cjs cristalería.
Cocchi y Diez, 21 barricas cristalería, 10 d id.
José A. Bonino, 2 cjs géneros.
A. Soury y Ca., 13 cjs y 37 fardos papel.
Barreiro y Ca., 52 fardos cartón.
Ricardo Hughes, 2 cjs esencias artificiales.
Trabucati y Ca., 16 cjs cristalería.
De Bahía:
Aquiles Favaro: 6 fardos tabaco, 3 cjs puros.
J. N. Rossi y Ca., 500 bolsas azúcar.
A. Vibo y Ca., 100 bolsas cacao.

Entrada de los ríos y cabotaje

Día 23

La Plata, vapor inglés Highland Brigade, a Christophersen Hnos., con carnes congeladas de tránsito.

Día 24

Buenos Aires, vapor argentino Chile, a Christophersen Hnos., con la carga siguiente:
Rodríguez y Amespil, 559 bolsas maíz, 1000 id afrechillo.
Carnelli y Ca., 700 bolsas papas.
Peluffo y Ca., 500 bolsas papas 25 id porotos.
Bravo y Rodríguez, 30 bolsas pimentón.
Vicente Pelufo, 382 bolsas papas, 15 id habas.
Fernández y Gonzalez, 853 fardos alfalfa, 275 bolsas papas, 33 id porotos.
Juan M. Merlo, 9 fardos cueros silvestres.
Fabricantes Unidos, 10 fardos trebia para cepillos.
Bravo y Rodrguez, 200 cjs y 5 barricas tarros vidrio.
Aquiles J Favaro, 6 cjs sematógeno.
Samuel J. Ferrand, 334 atados madera dura.
Antonio Fernandez, 20 cascos soda coniza.
Sensselerich Hno., 16 cjs drogas.
Pablo Ferrando, 4 cjs gasa hidrófila.
Alejandro Alciaturi, 1 cj cereales.
Compañía General de Fósforos, 1300 cajoncitos de madera desarmados.
Ruvertoni Hnos., 30 lios bizcochos.
Angel Bremo, 20 canastos mandarinas, 5 cjs y 5 canastos manzanas.
Italo Supparo, 35 caballos.
De Colón (R. A.) trasbordo del vapor París:
Juan J. Hore y Ca., 345 cjs grasa derretida.
Buenos Aires, pailebot nacional San Francisco a Vidal y Battesin con la carga siguiente:
Sociedad Anónima Molinos Harineros del Uruguay, 2987 bolsas afrechillo, 500 id "semitín".
José M.a Suárez, 1500 bolsas afrechillo.
José Liard, 734 bolsas maíz.
Expreso Villalonga, 10 bultos máquina rompedora.
Buenos Aires, vapor nacional Ciudad de Montevideo, a Christophersen Hnos., en lastre.
Buenos Aires, pailebot argentino Dichosa María Rosa, a Vidal y Battestin con 4.500 bolsas aal marina para la Sociedad Uruguaya de Carbón.
Bueno Aires, pailebot nacional Sau Giorgio, a Vidal y Battestin con 3850 bolsas maíz para Rodríguez y Amespil.

Buques salidos para ultramar

Día 24

Río de Janeiro, vapor brasileño Sirio, por O. Romaguera con frutos del país.

Salida para los ríos y cabotaje

Día 23

Buenos Aires, vapor inglés Strabo, por A. Real de Azúa con resto de carga.

Dolores, vapor nacional Electra Emma, por Passano Hnos., con carga.

Buenos Aires, vapores argentinos Ciudad de Buenos Aires y Labrador, por Christophersen Hnos., con carga.

Buenos Aires, vapor inglés Highland Glen, por Christophersen Hnos. con resto de carga.

Buenos Aires, vapor argentino Cabo Santa María, por Dorner Bernitt con carga.

Día 24

Buenos Aires, vapor holandés Amstelland, por Antonio Piaggio con resto de carga.

Embarque de exportación

Día 24

Por Resguardo Principal

Buenos Aires, vapor argentino «Ciudad de Buenos Aires», por Julián Orfila: 81 cajones con 6 colleras peccado c|u.

Por Resguardo Dársena II

Paranaguá, vapor brasilero «Sirio» por Santiago Scosería: 3 fardos lanares con 1.270 kilos.

Por Resguardo M. de Frutos

Génova, vapor italiano «Europa», por A. Puig y Ca: 209 fardos lana con 92.876 kilos; por Alberto E. Magariños: 1.150 cueros vacunos secos.

Lisboa, vapor español «P. de Satrústegui», por P. Morales y Ca: 1.200 cueros becerros secos.

Por Resguardo Arroyo Seco

Nueva York vapor americano «Panaman», por Sociedad U. de Carbón ysal: 160 hectólitros sal marina.

Por Resguardo Cerro

Londres, vapor inglés «Highland Laddie», por Frigorífico Montevideo: 273 cuartos vacunos enfriados delanteros con 18.027 kilos, 292 id id id traseros con 20.642 kilos.

Buenos Aire, vapor argentino «Domingo Mandelle», por Frigorífico Montevideo: 560 terceriolas grasa animal con 11.790 kilos.

Por Resguardo Punta Sayago

Italia, vapor inglés «Highland Brigade», por La Frigorífica Uruguaya: 427 cuartos vacunos congelados delanteros con 25.203 kilos, 489 id id id traseros con 29.024 kilos.

The Autopiano

PRUEBE

El Autopiano

DE NEW YORK

Despues de observar detenidamente cualquier otro PIANO AUTOMATICO y se convencerá de la enorme superioridad que tiene sobre todos los similares

por la Sonoridad grandiosa
Mecanismo é Interpretación perfecta.
Construcción solidísima.

Especial para este clima

Elegancia en los distintos estilos de cajas construidas en varias maderas.

Grandioso STOCK de ROLLOS
aumentado continuamente con novedades

UNICO AGENTE:
JULIO MOUSQUES
CALLE ITUZAINGO, 1377-1391

HERNIAS

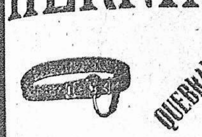

QUEBRADURAS

SU CURACION radicalmente sin operar, por el procedimiento de los señores PORTA Hermanos. Alivio instantáneo y curación sin peligro ni molestias

FAJAS para hombre y señoras desde $ 3 a 15, para todo defecto de vientre. Folletos y consulta gratis de 9 a 5 p. m.

Calle Buenos Aires 404, esquina Zabala—Montevideo

Casa en Buenos Aires: Chile y Perú

2460-pte.

COMERCIALES

AL COMERCIO Y AL PUBLICO—Comunicamos al público y al comercio, que por vencimiento de contrato social, queda disuelta la sociedad que giraba en esta plaza bajo la firma Pedro Ceriani y Cía. Los señores Ubaldo y Ciriaco Molinari quedan a cargo del activo y pasivo social y adquieren del señor Pedro Ceriani la parte que este señor tenía en la sociedad lo que se hace público a los efectos de la ley de 26 de Octubre de 1904. 1535-jn.18.

AL PUBLICO Y AL COMERCIO—Hago saber al público y al comercio que he vendido a los señores Marciano Barbosa y Arsenio Couto, mi casa de comercio en el ramo de almacén, situado en la calle Cerro Largo N.o 1250, esquina Yí de esta ciudad. A los efectos que prescribe la ley 26 de Setiembre de 1904, hago esta publicación, a fin de que los que tengan créditos que reclamar, se presenten en la indicada casa, dentro del término de 30 días.—José Hazot.—Marciano Barbosa.—Arsenio Couto. 1388-My.30.

DISOLUCION SOCIAL — Participamos al público en general y al comercio en particular, que hemos disuelto la sociedad de hecho que teníamos constituída y que explotaba la Fábrica de mosaicos y veredas "Aguila", quedando el activo y pasivo de la misma a cargo de don Marcelino Buscasso. En consecuencia y de acuerdo con la ley de 26 de Setiembre de 1904, hacemos esta publicación, a fin de que los acreedores del citado negocio se presenten con los justificativos de sus créditos en la escribanía del señor Pedro José Saralegui, calle Rincón 422, de 10 a 12 a. m., a los efectos de derecho. — Montevideo, Abril 27 de 1916.—Marcelino Buscasso.—Federico Lengarquant. 1332-My.25.

AL PUBLICO—A los efectos de la respectiva ley, hago saber que he vendido la mitad de mi casa de negocio, en el ramo de quesos y manteca, establecida en la calle Santa Lucía N.o 1324 de esta ciudad. Los acreedores se presentarán en esa misma casa, dentro del término de treinta días a contar de la fecha.—Montevideo, Mayo 6 de 1916.—Manuel C. Couto. 1408-Jn.1.o.

AL COMERCIO—A los efectos de la ley de 26 de Setiembre de 1904, aviso al público que he contratado con don José Rubano, la venta de la casa de comercio que en el ramo de almacén, ferretería y depósito de frutos del país, tengo establecida en la ciudad de la Florida, calle Caraguata s|n. — Florida, Mayo 2 de 1916.—Oberdán Pacciarelli. 1477-Jn.22.

AL COMERCIO Y AL PUBLICO—Hacemos saber al comercio y al público en general, que con fecha 6 del corriente y por escritura que autorizó el escribano don Piñades S. Ballestrino en esta ciudad, hemos disuelto la sociedad comercial en los ramos de Ferretería, Hojalatería, Pinturería que giraba en esta plaza bajo la razón social de Félix Cirimello e hijos, quedando a cargo de los ex socios Francisco y Blas Antonio Cirimello, el activo y pasivo de la sociedad extinguida. Esta publicación se hace a los efectos de la ley de 26 de Setiembre de 1904.—Artigas, Abril 7 de 1916. — Félix Cirimello. — Francisco Cirimello.—Blas A. Cirimello. 1368-My.25.

PROMESA DE VENTA — Maestre Campo, Mayo 6 de 1916.—Habiendo prometido en venta al señor Miguel Adolfo Gamosi, las existencias de mi casa de comercio establecida en Maestre Campo, departamento del Durazno, que gira en los ramos de Almacén, Tienda, Ferretería, etc., hago esta publicación a los efectos de la ley del 30 de Setiembre de 1904, para conocimiento del comercio y del público en general.—Firmado: Andrés Abella. 1451-Jn.6.

AL PUBLICO Y AL COMERCIO—Ramón Fojo establecido con panadería en Peñarol, Avenida Peñarol entre el Camino Villarón y calle Camoens, hace saber a todos los que se consideren con algún derecho a su negocio, se presenten en su casa de comercio mencionada dentro de los treinta días de la fecha. Idéntica prevención hace la sociedad que en esta plaza gira bajo la razón social Calvoy Picos, la que también tiene establecida una panadería en el pueblo antedicho calle Lincoln y Pasteur. Teniendo convenido entre los señores Ramón Fojo, Manuel Calvo, Francisco Picos y Vicente Pita, constituir una nueva sociedad, la que girará bajo la denominación Panadería Proveedora y Talleres, con asiento en esta localidad, se hace esta publicación a los efectos de lo dispuesto en la ley de veinte y seis de Setiembre de mil novecientos cuatro. —Peñarol, Mayo de 1916. — Carlos Fojo Picos y Cía. 1549-jn.14.

AL COMERCIO—Pongo en conocimiento del comercio, que por intermedio del escribano Emilio Gambin y Blanc he prometido vender a don Carlos Dobal mi casa de comercio que en el ramo de "Representaciones" tengo establecida en la calle Ituzaingó N.o 1270. Lo hago saber a los efectos de la ley de 26 de Setiembre de 1904.—Montevideo, Abril 28 de 1916.—Cristóbal E. Salort. 1336-My.25.

VENTA DE COMERCIO — El que suscribe comunica al público y comercio que ha contratado vender a los señores Geribor y Castillo, todas las existencias de la casa de comercio que tenía establecida en el Corralito, 8.a sección policial del departamento de Soriano, haciendo esta publicación por 20 días, a los efectos de la ley del 26 de Setiembre de 1914.—Soriano, Abril 28 de 1916.—Agustín Bidegain. 1396-My.31.

AL COMERCIO Y AL PUBLICO—Participo al público y al comercio que he prometido vender a don Alejandro Salmón mi casa de comercio que en el ramo de Fiambrería, tengo establecida en la calle Constituyente N.o 1621. A los efectos de la ley de 26 de Setiembre de 1904 se hacen estas publicaciones.—Montevideo, Mayo 9 de 1916.—Fco. P. Barú. 1461jn7.

ALMACEN VENDIDO—A los efectos legales, participo que con intervención del contador y balanceador Acuña Friedrich, con escritorio en Orillas del Plata 1126, he prometido vender a los señores Juan Robello y Víctor Trama, el negocio de mi propiedad sito en la calle Charrúa N.o 1848 esquina Yaro de esta ciudad. Los que se consideren mis acreedores deberán presentarse en la indicada casa dentro de treinta días, pasados los cuales los compradores quedarán libres de toda obligación y responsabilidad.—Montevideo, Mayo 2 de 1916. —Manuel Mera. 1374-My.25.

Banco de Cobranzas L. y Anticipos
CASAS PARA ALQUILAR

CASAS ALTAS—Calle Reconquista N.o 513, 4 piezas, $ 30; Zabala 1560, (2.o piso), 4 piezas, $ 30; Maciel 1355, 6 piezas, $ 30; Buenos Aires 377, 12 piezas, $ 120; Magallanes 1757, 5 piezas, $ 30; Carmen 2158, 5 piezas, $ 35; General Pallega 2572, (dep. 5), 3 piezas, $ 23.50; Marmarajá 2134, 6 piezas, $ 45; Río Negro 1623, 9 piezas, $ 100; General Flores 42, 4 piezas, $ 18; Joanicó 144, 4 piezas, $ 16; Solís 1629, 6 piezas, $ 45; República 1559, 2 piezas, $ 18; Misiones 1378, 11 piezas, $ 90; Misiones 1492, (2.o piso), 6 piezas, $ 45; Misiones 1489, (dep. A), 6 piezas, $ 40; Misiones 1489, (dep. B), 6 piezas, $ 40; Misiones 1489, (dep. C), 5 piezas, $ 40.

648d.p.m.

BANCO HIPOTECARIO DEL URUGUAY

SE VENDE con grandes facilidades de pago
UN CAMPO DE 3185 HECTAREAS
en la 3.a Sección TREINTA Y TRES, Rincón de Ramírez, costa del Arroyo Zapata, está alambrado y tiene poblaciones

447-b.a.o.

Lotería del Hospital de la Caridad de Montevideo

LEY 12 DE JULIO 1856

EXTRACTO

Del sorteo verificado el Miércoles 24 de Mayo de 1916 - - premio mayor 25.000 pesos

Los billetes son litografiados sobre papel blanco, tinta colorada, reverso naranja, numeración negra, con la inscripción en el sello al dorso 24 de Mayo

[illegible]	[illegible]	[illegible]

LOTERIA EXTRAORDINARIA DE 24 DE AGOSTO PROXIMO, PREMIO MAYOR: $ 150.000,00.
CUYO PRODUCTO SE DESTINARA PARA CONSTRUIR UN NUEVO HOSPITAL

AL COMERCIO Y AL PUBLICO—Hago saber al comercio y al público que, debidamente autorizado por mis acreedores, que representa la Liga de Defensa Comercial en virtud de un convenio celebrado con aquellos, he contratado vender a don José Pons Tordesillas mi casa de comercio en los ramos de tienda, almacén, ferretería y talabartería, sita en San Eugenio, departamento de Artigas. Los que se consideren acreedores, o por cualquier otro concepto, con derechos a dicho comercio, deben deducirlos dentro de los 30 días de esta publicación. — Joaquín Caamaño.—Montevideo, Mayo 11 de 1916. 1454-Jn.6.

DISOLUCION DE SOCIEDAD — Participamos al comercio y al público en general, que por terminación de contrato y fuga del socio comanditario Ramón Rodríguez Tío, ha quedado disuelta la Sociedad que se había constituído para explotar la Farmacia situada en el Camino Raffo (pueblo de Sayago) y que giraba bajo la razón social de Manuel Calveira y C.a; quedando con el activo y pasivo de la misma, el señor Manuel Calveira. Se hace esta publicación a los efectos de lo preceptuado por el Art. 484 del Código de Comercio y ley de 26 de Setiembre de 1904. — Manuel Calveira. 1429-Jn.2.

AL PUBLICO Y AL COMERCIO—Hacemos saber al público y al comercio en general, que entre los abajos suscriptos se ha convenido el siguiente contrato: A) D. Graciano Iriberry vende a D. Tomas Saetone, el restaurant y despacho de bebidas, denominado "La Giralda" sito en Maroñas, calle Nuevo Circo esquina Sociedad Hípica. B) D. Tomas Saetone vende a D. Graciano Iriberry, el Café y Billar sito en la Avenida General Flores, esquina Nuevo Circo "Maroñas". Y a los efectos legales cualquiera que tenga interés, debe presentarse con los justificativos del caso, en la Escribanía de don Mario Henón, calle Rivera 1941, de 11 1|2 a 1 y 1|4 p. m.—Montevideo, Mayo 11 1916.—Tomás Saettone—Graciano Iriberry. 1460jn7.

AL COMERCIO Y AL PUBLICO—Participo que he contratado vender a favor de don César Lartigau, las existencias de mi casa de negocio sito en la calle Principal, Pueblo Santiago Vázquez (Barra Santa Lucía) de esta ciudad; a los efectos de lo que prescribe la ley del 26 de Setiembre de 1904, se notifica a todos los que se consideren acreedores para que dentro el plazo de 30 días se presenten en la indicada casa con los justificativos de sus créditos, para serles satisfechos. Vencido que sea dicho término el comprador queda exento de toda obligación y responsabilidad. — Montevideo, Mayo 4 de 1916.—Peraza Hnos. 1395-My.31.

AL COMERCIO—A los efectos de la ley del 26 de Setiembre de 1904, hacemos saber al comercio y al público en general que, de común y amigable acuerdo, hemos resuelto disolver la sociedad comercial que gira en este pueblo bajo la firma de Zuluaga y Gañete, haciéndose cargo del Activo y Pasivo de la misma los señores José Pedro Zuluaga y Francisco A. Pintos, quienes continuarán nuestros negocios bajo la razón de "Zuluaga y Pintos".—Herrera, (departamento de Treinta y Tres), Abril 21 de 1916.—Zuluaga y Gañete.—José Pedro Zuluaga. — Ramón Gañete. 1367-My.26.

VENTA DE COMERCIO—Hago saber al público y al comercio, que he vendido al señor Miguel Ruiz, las existencias de la casa de negocio, que en los ramos de café y confitería, giraba en esta plaza bajo la razón social de Maltia y Acosta. A los fines de la ley de 26 de Setiembre de 1904, se hace esta publicación. — Rivera, (Pueblo Tranqueras), Mayo 3 de 1916.—Maltia y Acosta. 1365-my.25.

AL COMERCIO Y AL PUBLICO—Participo que he contratado vender a favor de Gulóriz y Cancela, las existencias de mi casa de negocio sita en la calle Paysandú N.o 1049, esquina Río Negro N.o 1351 de esta ciudad; a los efectos de lo que prescribe la ley del 26 de Setiembre de 1904 se notifica a todos los que se consideren acreedores para que dentro el plazo de 30 días se presenten en la indicada casa, con los justificativos de sus créditos, para serles satisfechos. Vencido que sea dicho término, el comprador queda exento de toda obligación y responsabilidad.—Montevideo, Mayo 2 de 1916.—José M. Graña. 1380-My.26.

AL COMERCIO — Avisamos al comercio y al público en general, que por escritura que autorizó el escribano don Oscar M. Cóndom el veinte y cuatro del corriente, se ha disuelto la sociedad que giraba en esta plaza bajo la razón de Juan F. Rocca y Miguel Ferrer, que tenían constituída para la explotación del ramo de instalaciones eléctricas y venta de aparatos con establecimiento en esta ciudad, en la calle Rivera esquina Coronel Brandzen, por donde se señalan las puertas del edificio por la primera calle, con los números 1915 y 1917 y por la segunda con el N.o 1920, quedando el activo y pasivo, con excepción de algunas cuentas a cobrar, a favor y cargo de don Juan Félix Rocca. Que por otra escritura que autorizara el mismo escribano señor Cóndom, dicho establecimiento se adjudicará en pago de lo que se le debe a don Santiago Rocca y éste abonará el pasivo. Los acreedores pueden pasar a cobrar sus créditos dentro del término fijado por la ley de Setiembre de 1904, en el mismo establecimiento.—Montevideo, Abril 28 de 1916.—Juan F. Rocca.—Miguel Ferrer.—Santiago Rocca. 1337-My.25.

AL COMERCIO Y AL PUBLICO, participo que he contratado vender a favor de la señora viuda de Aicardo e hijo, las existencias de mi casa de negocio sito en la calle Camino Aldea número 230, de esta ciudad, a los efectos de lo que prescribe la ley del 26 de Setiembre de 1904 se notifica a todos los que se consideren acreedores para que dentro el plazo de 30 días se presenten en la indicada casa con los justificativos de sus créditos para serles satisfechos. Vencido que sea dicho término el comprador queda exento de toda obligación y responsabilidad. — Montevideo, Mayo 18 de 1916. — Antonio Vieytes y Carlos Durante. 1545-jn:14.

AL COMERCIO — Hago saber que con esta fecha he vendido a don Juan Berrutti, el negocio de comestibles y bebidas situado en esta ciudad, calle 21 de Setiembre N.o 316. Los que tengan algún reclamo se presentarán en el mismo negocio, habiéndose hecho cargo del activo y pasivo el comprador don Juan Berrutti.—Montevideo, Mayo 6 de 1916.—Alejandro Debenedetti.—Juan Berrutti. 1413-Jn.10.

AVISO—Por el presente, hago saber al público y al comercio en general, que he prometido vender a don Angel Ghisolfo, la casa de comercio que en el ramo de "Taller de calzado", tengo establecida en esta ciudad, calle Independencia N.o 1673. A los efectos de la ley de 26 de Setiembre de 1904, cito a todos los que se consideren mis acreedores, para que se presenten dentro del término de treinta días con los justificativos de sus créditos en la Escribanía de don Pedro Ospitaleche, calle Zabala N.o 1362, a fin de serles satisfechos. — Montevideo, Mayo 14 de 1916. — Clefi Mautone. 1491-Jn.9.

AL COMERCIO—A los efectos de lo dispuesto en la Ley 26 de Setiembre de 1904 pongo en conocimiento del público y del comercio que con esta fecha y por escritura autorizada por el escribano don Alberto L. Thevenet he vendido a los señores Emilio Kramer y Juan Rossi, todas las existencias del establecimiento comercial que en esta plaza poseía bajo la denominación de "Concordia Hotel" quedando a cargo del que suscribe todo el pasivo y activo de dicho establecimiento. — Salto, Mayo 15 de 1916. — Firmado: Augusto Méndes. 1556-jn.15.

AL COMERCIO Y AL PUBLICO—Participo al comercio y al público en general, que he vendido al señor Pedro Pelazze, las existencias de la casa de comercio que tenía establecida en Espinillar, departamento del Salto, y a los efectos de la ley 26 de Setiembre de 1904, hago la presente publicación.—Espinillar, Mayo 6 de 1916.—José Sarli. 1452-Jn.6.

VENTA DE ALMACEN—Al comercio y al público participo que he prometido vender a favor de don Manuel García Gayol las existencias de mi casa de negocio sito en la calle Isla Gorriti N.o 2051 y 53 esquina Municipio de esta ciudad. A los efectos de lo que prescribe la ley de 26 de Setiembre de 1904 se notifica a todos los que se consideren acreedores para que dentro del término de 30 días se presenten en la indicada casa con los justificativos de sus créditos para serles satisfechos. — Montevideo, Mayo 19 de 1916.—Alejandro Mascio. 1555-jn.15.

AVISO—Participo al público y al comercio, haber vendido al señor Juan Luis Peyroulou, cincuenta y dos vacas con sus respectivas crías y un toro. A los efectos de la ley de 26 de Septiembre de 1904, se hacen estas publicaciones, a fin de que los que se consideren mis acreedores, se presenten en la escribanía del señor Federico Prando, calle Juncal 1363, dentro del término de 30 días. — Montevideo, Abril 29 de 1916.—Juan Scala. 1370-My.25.

AL PUBLICO Y AL COMERCIO—Hacemos saber que la sociedad que teníamos constituida entre Domingo y Pedro Lanata, queda disuelta. Que Domingo Lanata vende toda su participación a Enrique Lanata y éste constituirá nueva sociedad con Pedro Lanata, para seguir explotando el negocio de "Restaurant y Posada" establecida en esta ciudad, calle Río Negro N.os 1626 al 1636. Se hace esta publicación a los efectos legales.—Montevideo, Abril 29 de 1916.—Domingo Lanata.—Pedro Lanata.—Enrique Lanata. 1375-My 25

AL COMERCIO—Se hace saber al comercio y al público en general, que en esta fecha he vendido al señor Javier Galeano, el café y confitería de mi propiedad, establecida en esta villa, Avenida General Artigas N.o 74. A los efectos de lo que prescribe la ley de 26 de Setiembre de 1904, se notifica a todos los que se consideren mis acreedores para que dentro del plazo de treinta días se presenten en la indicada casa con los justificativos de sus créditos, para serles satisfechos. Vencido el plazo, el comprador queda exento de toda obligación y responsabilidad.—Pando, Mayo 2 de 1916.—Olegario Oliver. 1369-My.25.

DISOLUCION DE SOCIEDAD — Participamos al comercio y al público en general, que por escritura que autorizó en esta fecha el escribano don Carlos Sturzenegger, hemos disuelto de común acuerdo la sociedad en comandita que en el ramo de óptica teníamos establecida bajo la firma José Garese, haciéndose cargo del activo y pasivo de la misma el señor José Garese. Se hace esa publicación, a los efectos de la ley de 26 de Setiembre de 1904.—Montevideo, Abril 29 de 1916.—José Garese.—Quadrio Guiseppetti. 1362-My.25.

AL COMERCIO Y AL PUBLICO—Participo que he contratado vender a favor de don Benjamín Piñeiro, las existencias de mi casa de negocio sita en la calle Ituzaingó N.o 1301, esquina Buenos Aires N.o 519 de esta ciudad; a los efectos de lo que prescribe la ley del 26 de Setiembre de 1904 se notifica a todos los que se consideren acreedores para que dentro el plazo de 30 días se presenten en la indicada casa, con los justificativos de sus créditos, para serles satisfechos. Vencido que sea dicho término, el comprador queda exento de toda obligación y responsabilidad.—Montevideo, Mayo 2 de 1916.—Constante Piñeiro. 1381-My.26.

AL PUBLICO — Participamos que habiéndose disuelto la sociedad que giraba en esta plaza con la firma Colombo Hermanos, en los ramos de Abasto y Establecimientos en el Mercado del Puerto de esta ciudad, los abajo suscritos, según escritura que autorizó el escribano don Juan Varese a 18 de Abril del corriente año, hemos constituido una nueva sociedad de comercio con la razón social Colombo Hermanos, que continuará operando en los mismos negocios de la disuelta, verificando esta publicación de acuerdo con lo dispuesto por las leyes vigentes.—Montevideo, Mayo 12 de 1916.—Francisco Colombo.—Enrique Colombo.—Juan Colombo.—Colombo Hnos. 1490-Jn.9.

AL PUBLICO Y AL COMERCIO—De acuerdo con lo dispuesto por la ley de veintiséis de Setiembre del año mil novecientos cuatro, hacemos saber: Que por escritura de fecha dos del corriente mes, autorizada por el escribano don Andrés N. Cassaglia, bajo la firma de Fraga y C.a, hemos formado una sociedad colectiva para continuar con el negocio que en el ramo de Café y Baar tiene establecido en esta ciudad, calle Pérez Castellanos N.os 1594 al 1600 don Ramón Linares; y por otra escritura autorizada por el mismo escribano con fecha tres también del corriente mes, hemos comprado a dicho señor Linares todas las existencias del referido negocio. Por tanto, los que se consideren con algún derecho podrán recurrir a dicho establecimiento dentro de los treinta días de la fecha, vencidos los cuales no tendrán derecho a reclamo alguno.—Santiago Fraga.—Julián Gonda. — Ramón Martínez.—Ramón Linares. 1397-my.31.

AL PUBLICO Y AL COMERCIO—Hacemos saber al público y al comercio en general, que de común y amigable acuerdo hemos resuelto disolver el contrato social que en el ramo de Farmacia, denominada de América Martínez y C.a, tenemos establecida en esta ciudad, calle Buenos Aires N.o 551, esquina Ituzaingó N.o 1300. Y a los efectos legales, citamos a todos los que se consideren con algún derecho, se presenten a deducirlos en forma en la Escribanía de don Mario Henón, calle Rivera 1941, de 11 1|2 a. m. a 1 1|4 p. m.—Montevideo, Mayo 14 de 1916.—Américo Martínez. 1512-Jn.11.

AL COMERCIO Y AL PUBLICO—Los que suscriben hacen saber que en esta fecha han convenido la disolución de la Sociedad que tenían pendiente, respecto al comercio que gira bajo la denominación de Café y Baar "Olivo", Sarandí N.o 246. Se retira el señor Cortegosa, quedando a cargo del activo y pasivo el socio José Gómez Lois. Los que se consideren con derecho a reclamar, deberán deducirlo dentro del término de treinta días en el domicilio indicado, de acuerdo con la ley del 26 de Setiembre de 1904.—Manuel Cortegosa.—José Gómez Lois. 1339-My.25.

FOLLETIN DE «EL SIGLO» 20

DON JUAN

GRAN NOVELA INEDITA POR MICHEL ZEVACO

—Tiembla por él! Me batiré, y si puedo mataré, lo mataré!...

El conde se inclinó ante ella... y ella se sintió desfallecer, hasta el punto de caer sin fuerzas en una butaca... Loraydan saludó con una seña rápida a Turquand y se lanzó fuera de la casa... La infernal tortura de los celos desgarraba su corazón...

—Se aman! — rugía. — Me lo figuraba ya!... Lo sabía, bella hipócrita!... Pero yo te juro que este nombre de Loraydan, ilustrado por tantos héroes, no lo deshonrarás, nó!... Y serás mía, mía, peso a quien peso!...

Al llegar al grupo formado por los tres caballeros, Maugency salió a su encuentro, abriendo la verja de enfrente.

—¿Qué haces? — preguntó el conde.

Maugency se encogió de hombros.

—El Rey me envió esta llave, ordenándome que el combate se realice dentro de esta posesión... Basta de locuras, Loraydan!... O te portas como caballero o me retiro!...

Entraron en el parque y se encaminaron al hotel de Arronces que parecía mirarles con sombría y misteriosa curiosidad. Dieron la vuelta en derredor del edificio, y se detuvieron entre dos ventanas de la planta baja. Al contemplar sus vitrales surcados por ténue arabesco de plomo que juntaba sus diferentes colores, Clother y Felipe de Ponthus les dirigieron una misma mirada pensativa.

—Esta es la capilla del palacio! — dijo Maugency con voz extraña.

—Aquí es dondo reposa Agnés de Sennecourt — dijo Felipe de Ponthus.

—Concluyamos de una vez! — interrumpió Loraydan.

Y las cuatro espadas relampaguearon a un tiempo, saliendo de sus vainas, a los rayos del sol de invierno que se levantaba sobre París.

Felipe de Ponthus y Rolando de Maugency se atacaron friamente, con laxitud que demostraba su contrariedad. En contados instantes, fuera por casualidad, fuera por tacita connivencia, se encontraron bastante alejados del impetuoso grupo que formaban Amaurí de Loraydan y Clother de Ponthus.

—Señor de Maugency — dijo Felipe dirigiendo un golpe recto a su adversario — querríais decirme por qué mirábais tan detenidamente a mi hijo Clother, hace un momento?...

—Señor de Ponthus — respondió Maugency parando el golpe — me permitiréis que os diga que yo ignoraba... sí; por el Cielo juro, que ignoraba que tuvieséis un hijo?... Y un hijo de esa edad!... Y con esa fisonomía!...

Maquinalmente volvió Felipe la mirada hacia su hijo... Y al ver que ponía el pie sobre la espada de Loraydan caída en el suelo, sonrió satisfecho, saludó a Maugency, y dijo alegremente:

—Lo habéis visto?... Vuestro amigo está desarmado... Ignorabáis también que mi hijo no tiene rival para hacer saltar una espada?...

Amaurí de Loraydan, bramaba diciendo:

—Desarmado!... Deshonrado!...

—Desarmado sí... Deshonrado no!—decía Clother con sincera cortesía.

—Matadme!... Matadme!...

—No, caballero!... Recoged vuestra espada!

Loraydan, febril, se lanzó sobre su acero, y azotando el aire vertiginosamente, cayó de nuevo en guardia. La generosidad de su adversario le torturaba indeciblemente. Aquel odio impreciso que momentos antes sentía contra él, iba convirtiéndose en una pasión feroz e inextinguible... Atacó... Sus estocadas, precisas, sabias, calculadas, maestras, eran un verdadero prodigio. Su espada chocaba rápida y secamente con la de Clother... Pero de pronto, el acero de su enemigo se ciñó sobre su mano como un látigo, dejando en ella como señal una línea roja... Sus dedos se abrieron, y su espada, una vez más, se escapó entre ellos.

—Yo podría mataros! — dijo Clother. — Pero...

En este momento, a su espalda se oyó un suspiro extraño... Un doble rumor llegó a oidos de los jóvenes... Eran Felipe de Ponthus y Rolando de Maugency que caían a un tiempo, con el pecho atravesado por el doble golpe que en otro tiempo les había tendido en el mismo sitio... Sólo que esta vez, el golpe era mortal!...

Maugency, ante quien se inclinó con ansiedad Loraydan, no precisaba ya socorro alguno; el suspiro que Clother oyó momentos antes había sido el último del estimado cortesano de Francisco. Y murió sin haber podido trasmitir a su Señor y Rey los extraños pensamientos que atormentaron su cerebro cuando vió por vez primera los rasgos fisonómicos de Clother. Su sospecha se la llevó la muerte, única confidente que sabe guardar bien un secreto!...

Clother, por su parte, se arrodilló y sostenienlo entre sus manos temblorosa la cabeza de su padre, murmuraba:

—Señor, señor!... Estáis herido seriamente?... Habladme!... Miradme, señor!...

Felipe de Ponthus abrió los ojos y tuvo para su hijo una intensa mirada de ternura.

—Es necesario — balbuceó con dificultad — es necesario que me traslades enseguida a nuestra casa!... Pronto, pronto, porque tengo mucho que decirte,... y a fe mía que siento que mi vida se va!...

Clother se levantó. Estaba pálido. Un ligero temblor agitaba sus labios.

—Caballero! — dijo a Loraydan. —Queréis ayudarme velando a estos heridos, mientras yo voy a buscar...

Loraydan contestó con un vago ademán afirmativo. Clother salió corriendo.

Un cuarto de hora más tarde, dos literas penetraban en el hotel de Arronces. Pero cuando Clother buscaba afanosamente a su adversario, no consiguió verlo ya. Loraydan había desaparecido...

Clother dejó instalado al muerto en una de las literas, y levantando en brazos a su padre, lo colocó en la otra por sí mismo.

—Quién de vosotros sabe donde vivía este gentilhombre? — preguntó a los que con él habían llegado, mostrándoles el cadáver de Maugency.

—El señor de Maugency tiene su palacio en la calle de Saint Honoré! — dijo entre suspiros Felipe de Ponthus.

Las dos literas se pusieron al momento en camino. Al llegar a la calle del Temple se separaron, continuando hacia el Sena la que llevaba a Maugency y dirigiéndose hacia la calle de Saint Denys la de Ponthus.

Allí, casi frente por frente a la posada de la Déviniere, ocupaban los dos Ponthus el primer piso de una casa antigua de bastante modesta apariencia. Cinco piezas tenía su mansión, siendo la primera de ellas, junto a la puerta de entrada, un amplio vestíbulo. Al encontrarse allí, levantó Clother otra vez entre sus brazos el cuerpo del herido, y lo llevó con los mayores cuidados hasta un lecho, ordenando al pasar, a una anciana que hacía funciones de sirviente, que corriese en busca de un cirujano.

—No llames a nadie! — dijo Felipe de Ponthus sonriendo. — Cierra esa puerta y escúchame!...

—Lo primero es curaros!... Después hablaremos, padre!...

—Oyeme primero!... Obedece mi última orden!... Solo una hora me queda de vida, y no quiero perderla oyendo las recomendaciones de un necio que me hará morir más pronto con sus dogmáticos discursos!...

Una hora, pensaba!... No; apenas unos minutos le restaban!... Felipe se estremeció de pronto, y una sanguinolenta espuma brotó de sus labios mortecinos... El anciano vió a la Muerte cabalgando a la cabecera de su cama... Abrió anhelosamente los brazos y tuvo fuerzas aún para estrechar en ellos a su hijo, murmurando:

—Esto se va!... Adiós, Ponthus!... Yo quería decirte... Cuando sepas toda la verdad, huye hijo mío, huye de París, huye de Francia!... Los corazones como el tuyo, en pocas partes pueden conquistar la dicha!... Las espadas co-

THE NATIONAL CITY BANK OF NEW YORK

SUCURSAL DE MONTEVIDEO

Calle 25 de Mayo esq. Zabala

CASA MATRIZ EN NUEVA YORK | PRESIDENTE DEL BANCO: FRANK A. VANDERLIP

Capital y Sobrante: $ 60.000.000

Recibe depósitos en cuenta corriente y en caja de ahorros, en condiciones ventajosas. Hace operaciones de préstamos y descuentos de valores. Da y toma giros y emite cartas de crédito sobre las principales ciudades del mundo. Recibe valores y títulos en custodia.

Montevideo, Septiembre 1.o de 1915

WALTER F. VOORHIES, Gerente.

2948-b.n.e.

PRUEBE USTED LOS

FIDEOS SALUS

DE FACIL DIGESTION E INSUPERABLES COMO ALIMENTO

VAPORES

R.M.S.P THE ROYAL MAIL STEAM PACKET COMPANY

SALIDAS DE MONTEVIDEO

ARAGUAYA. . . . . Junio 2 | AMAZON . . . . . Julio 9

Haciendo escalas en Santos, Río Janeiro, Bahía, Pernambuco, San Vicente, Madeira, Lisboa, Vigo y Gran Bretaña.

P.S.N.C. THE PACIFIC STEAM NAVIGATION COMPANY

SALIDAS DE MONTEVIDEO PARA EUROPA

Haciendo escalas en Río de Janeiro, San Vicente, Las Palmas, Lisboa, Leixoes, Vigo, Coruña, La Rochelle-Pallice y Gran Bretaña.

ORTEGA . . . . . Mayo 28 | ORONSA . . . . . Junio 6

SALIDAS DE MONTEVIDEO PARA EL PACIFICO

Hacienda escalas en Port Stanley, Punta Arenas, Coronel, Talcanuano, Valparaiso, Coquimbo, Antofagasta, Iquique, Arica, Mollendo y Callao.

ORTEGA . . . . . Mayo 21 | ORITA . . . . . Junio 18

Por informes: dirigirse a los agentes

MACLEAN & STAPLEDON - Piedras 332

1063-pte.

Línea de vapores Correos Españoles

PINILLOS IZQUIERDO y Cía,

Servicio fijo de vapores correos españoles — Con Telégrafo Marconi á bordo

El día 17 de Mayo saldrá el vapor-correo español

BALMES

Con destino á SANTOS, LAS PALMAS, CADIZ y BARCELONA

El 27 de Mayo saldrá el vapor- correo español

CATALINA

CON DESTINO A SANTOS, LAS PALMAS, CADIZ y BARCELONA

Agentes generales: CARRAU & Cía., Uruguay núm. 932

Lloyd Brazileiro

LINEA DE RIO JANEIRO A MONTEVIDEO

Servicio regular de carga y pasajeros

Salidas de Río Janeiro para Montevideo, los viernes quincenalmente, con escalas en Santos, Paranaguá, Antonina, San Francisco, Itajahy, Florianópolis, Río Grande, Pelotas, Porto Alegre, (con trasbordo en Río Grande) y Montevideo, regresando con las mismas escalas los días miércoles, quincenalmente.

Vapor brasileño SATURNO

Saldrá el 7 de Junio. Recibe carga y pasajeros para todos los puertos de escala.

LINEA DE PAYSANDU A MANAOS

SERVICIO DE CARGA

Vapor brasileño JOYAZ

Saldrá el 3 de Junio á las 10 de la mañana. Recibe cargas para Río de Janeiro, Victoria, Bahía, Recife, Natal, Massoro, Ceará, Pará y Manaos.

LINEA DE CORUMBA

SERVICIO DE CARGA

Vapor brasileño MIRANDA

Saldrá el 23 de Junio para Corumbá y escalas. Recibe cargas.

Salidas para Corumbá una vez por mes, con escalas en Asunción. Apá, Porto Murtinho, Forte de Coimbra y Porto Esperanza.

Recibe carga y pasajeros para Cuyabá con trasbordo en Corumbá, Buenos y todos los puertos de Matto Grosso. Para informes dirigirse á

Oscar Romaguera,

AGENTE.

PIEDRAS, 363-367

4245-b.n.e.

Compañía de Aguas Corrientes

CASA ESPECIAL EN APARATOS SANITARIOS. — Surtido completo y siempre renovado de Baños, Bidets, Water Closets, Piletas, Mangas para riego, etc. La casa se encarga de hacer instalaciones completas contando con el personal y materiales necesarios. Pídanse presupuestos. Baños de hierro desde $ 22 hasta $ 100.

Abierto de 9 a 12 y de 1 1|2 a 6 p. m. 22-pte.

ZABALA ESQUINA RINCON

Ferrocarril Pan-Americano

Horario a regir desde el 7 de Mayo de 1916

MIERCOLES Y DOMINGOS

Durazno-Trinidad

TREN I

Durazno, a las 9.
Trinidad, a las 10.30.

TREN III

Durazno, a las 15.30.
Trinidad, a las 17.

Trinidad-Durazno

TREN II

Trinidad, a las 11 y 20.
Durazno, a las 13.

TREN IV

Trinidad, a las 17.30.
Durazno, a las 19.

La Secretaría.
1402-My.14.

REMATES

Gomensoro & Castells

De Muebles

1 división de roble con espejo para café, dormitorios, comedor, escritorio, sala, amueblados y muebles sueltos, alfombra artefactos, cocina de hierro, heladeras, estufas, cuadros, espejos, adornos, muebles de fantasía, loza, cristalería, porcelanas, artículos de menaje y demás que estarán a la lista. En nuestro salón de ventas: Piedras 318.

EL VIERNES 26 de Mayo, a las 2 p. m. Condiciones de costumbre. Seña: 25 o|o. Comisión: 5 o|o. A retirar al día siguiente.

1588-my.26.

Gomensoro y Castells

CASA MODERNA

Calle Santa Fe N.o 1180, a 160 mts. de Agraciada. — Muy buena posición.—Construída sin economía.— Produce con alquiler rebajado pesos 400 anuales.—Tiene $ 3.000 en Títulos Hipotecarios serie I.

EL DOMINGO 28 de Mayo, a las 3 de la tarde, en la misma propiedad. Consta de escritorio y sala al frente, 2 dormitorios, comedor piso mosaico, cuarto de baño y cocina embaldosados, 1er. patio claraboya corrediza, 2.o id cerrado con galería, 2 piezas altas, gran sótano habitable, piso portland, zaguán y patio con pisos mosaicos extranjeros, frisos mayólica, cancel, luz eléctrica, aguas corrientes.

La construcción es de primer orden, buena carpintería y herrajes, frente imitación con 3 balcones, terreno al fondo para gallinero y pequeño jardín.

El terreno mide 7 m. 73 de frente por 25 m. 18 de fondo. Area: 194 m. 08.

Títulos buenos

Escrituración a cargo del comprador, quién podrá continuar con la hipoteca.

Garantía de la oferta en el acto: 10 o|o. Otros informes: Piedras 318.

1517-My.28.

Gomensoro y Castells

JUDICIAL

Casa baja calle San Martín 1005, entre Isla de Flores y Estanzuela.— Consta de 5 piezas, patio, w. c., cocina.—Base: $ 800.

EL DOMINGO 28 de Mayo a las 4 p. m., en la misma propiedad y de acuerdo con el siguiente:

EDICTO—Por disposición del señor Juez Letrado de lo Civil e Intestados de tercer turno, doctor don Wenceslao Regules, dictada en el expediente caratulado: "Testamentaría de José Roybal o Ruibal y Sucesiones de Isabel Picallo o Picayo y Manuel Cartamil", se hace saber al público que el día 28 del corriente mes, a las cuatro de la tarde y en el lugar de su ubicación, por los martilleros Gomensoro y Castells, con asistencia del Alguacil y Actuario de este Juzgado, se va a proceder a la venta en remate almoneda y sobre la base de las dos terceras partes del aforo inmobiliario, del siguiente inmueble: Un solar de terreno con las mejoras que contiene, situado en el pueblo Palermo en esta ciudad, compuesto de seis metros trescientos veinte y tres milímetros de frente al Este a la calle San Martín, por donde la puerta del edificio está señalada con el número 15, hoy número 1005, entre las calles de Isla de Flores y Estanzuela; por diez y seis metros setecientos cincuenta milímetros de fondo al Oeste, por donde linda con la sucesión Meseguez; por el Norte con Francisco Costa, y por el Sud con propiedad que fué de don José Roybal. Este bien se halla aforado para el pago de la Contribución Inmobiliaria, en la suma de mil doscientos pesos. Se previene: 1.o Que no se admitirá oferta que no exceda de las dos terceras partes del aforo establecido. 2.o Que el mejor postor deberá consignar el 10 o|o de su oferta en el acto de serle aceptada, a los efectos del artículo 919 del Código de P. Civil. 3.o Que los títulos y demás antecedentes se encuentran en la Oficina Actuaria de este Juzgado, calel Sarandí N.o 423, a disposición de los interesados. Montevideo, Mayo 10 de 1916.—Eloy G. Pereira, actuario. 1483-My.28.

Gomensoro y Castells

De mobiliario importado

Y con muy poco uso que adorna la casa calle Pampas N.o 1985, entre Nicaragua y Venezuela (a la altura de la iglesia de la Aguada).

EL MIERCOLES 31 de Mayo, a las 2 de la tarde, remataremos por orden del señor Francisco Carreras, por ausentarse del país: Un riquísimo juego morisco compuesto de 1 mesa y 5 taburetes, gran trabajo mosaico marfil, ébano y nogal, 1 juego nogal macizo, esculturado, sofá, 2 sillones y 6 sillas tapizados, 1 consola id, con mármol y espejo, 1 mesa centro, etagéres, adornos, aparato luz eléctrica etc. Amueblado roble macizo: ropero con espejo, lavatorio, aguas corrientes id, cama matrimonial, 2 mesas luz, gran armario guarda ropa nogal, 2 juegos dormitorio para 1 persona, muebles modernos, ropero, lavatorio, cama, mesa noche, brazos luz eléctrica, máquina coser Singer, cuadros etc.

Un lindo juego de comedor nogal, aparador cristalero con espejo, trinchante id, mesa de abrir, 12 sillas tapiz cuero, artefacto luz eléctrica, porcelana, cristalería, juego para té, cortinado, alfombra, etc.

Escritorio nogal banquetas, sillas Viena percha vestíbulo, plantas, aparato gimnasia para niños, heladera, baño, cocina esmaltada, batería aluminio y demás que estará en exhibición el día del remate desde las 9 a. m.

Entrega al día siguiente. Se exigirá seña. Comisión: 5 o|o.

1589-my.31.

Gomensoro y Castells

EN LOS POCITOS

JUDICIAL—SIN BASE

Magnífico solar esquina, en la mejor posición, a 100 metros de la Rambla. Mide 12 metros 26 de frente a la calle Juan Benito Blanco, por 21 metros 475 frente a la calle Miguel Barreiro.

EL JUEVES 1.o de Junio (feriado) a las 3 p. m., en el mismo terreno.

Títulos y antecedentes: Civil 2.o Zabala 1327; autos Dolores P. de Caprile con César J. Villegas, ejecución de hipoteca. Oblación: 10 por ciento.

1590-jn.1.o.

Gomensoro y Castells

JUDICIAL

EN LOS POCITOS

Espléndido solar calle Pedro F. Berro casi esquina Pereira. Rodeado de buenos edificios. Mide 8 metros 50 de frente por 42 metros 25 de fondo. Area: 362 metros 93 dec.

BASE $ 4 EL METRO

EL JUEVES 1.o de Junio (feriado), a las 4 p. m., en el mismo terreno. Títulos y antecedentes: Treinta y Tres 1375. Departamental 1er. turno. Autos: Sucesión T. Baccino de Bonifiglio. Oblación: 200 pesos.

1591-jn.1.o.

Gomensoro y Castells

Judicial. -- Al mejor postor

EN ROCHA

Una fracción de campo en La Carbonera, 2.a sección, con alambrados, poblaciones de material, campo de cuchilla, bueno para agricultura y pastoreo, dividido en 3 potreros, con frente al camino Cuchilla de India Muerta, arrendado a los comerciantes señores Otero y Balboa. Area: 238 hectáreas 2.247 metros, linderos: N. con D. Ireneo Balas de Lemes, por el E. con D. Justina Balas de Olivera, por el S. cuchilla La Carbonera, por el O. Arroyo Sauce, por medio con D. Eleodoro Medeiros.

Una propiedad en la Villa de Castillos, esquina frente a la Plaza Artigas, en la mejor posición, edificio de material con 15 piezas, aparente para Hotel, actualmente alquilado a la casa de comercio de D. H. Rodríguez; el terreno mide 25 m. 77 de frente por 34 m. 60 de fondo. Area: 891 m. 642.

Dos fracciones de terreno en la misma villa, la 1.a en la manzana 25, mide 87 m. 90 por el N., calle Miranda, 85 m. 90 al E., calle Villasuso, 137 m. por el S., calle Rocha y al O., cañada Soba, área, 11.262 metros.

La 2.a mide 30 m. 80 al N., calle sin., por el S. calle Miranda, 139 m. al E., 85 m. 80 con Suc. San Martín, Larrosa y Díaz, y por el O. cañada por medio Suc. Aniceto Soba. Area: 4.842 metros.

El remate se efectuará en la puerta del Juzgado L. de Comercio 2.o turno, calle Sarandí 520.

EL JUEVES 8 de Junio, a las tres de la tarde.

Títulos y antecedentes en la misma Oficina. Autos: Trabucati y C.a, Pesquera y C.a, contra Juan Ferrer y Durall, ejecución de hipoteca.

Oblación: 10 o|o. Otros informes: Piedras 318.

1499-jn.8.

Darío A. Saráchaga

Judicialmente y al mejor postor.— 1.623 hectáreas 3.382 metros campo con todas las mejoras que contiene.—En la 1.a sección del departamento de Treinta y Tres.

EL VIERNES 30 de Junio, a las 2 1|2 de la tarde, en las puertas de la Bolsa de Comercio, Zabala y Piedras, de acuerdo con este

EDICTO—Por mandato del señor Juez de lo Civil e Intestados de primer turno, doctor don Luis María Gil, dictado en los autos caratulados "Banco Hipotecario del Uruguay contra Tomás N. Sánchez. Sobre ejecución de hipoteca", se hace saber al público que el día 30 del entrante mes de Junio, a las 2 1|2 de la tarde y en las puertas de la Bolsa de Comercio de la capital, se procederá por el martillero don Darío A. Saráchaga, asistido del Actuario y Alguacil del Juzgado, a la venta en remate público y al mejor postor, del siguiente inmueble: Una fracción de campo con todas las mejoras que contiene, situado en la primera sección del departamento de Treinta y Tres, compuesta de mil seiscientos veinte y tres hectáreas y tres mil trescientos ochenta y dos metros, que se deslindan así: por el Norte la sucesión de Fabián Puerto; por el Sud el Río Olimar; por el Este don Emilio Sánchez y por el Oeste don Luciano Macedo. Se previene: 1.o Que el mejor postor deberá oblar el 10 o|o de su oferta en el acto de serle aceptada, a los efectos de lo dispuesto en el artículo 919 del Código de Procedimiento Civil. 2.o Que el mejor postor (siempre que cubra el gravamen y demás acreencias), podrá continuar con la hipoteca, abonando los servicios vencidos. 3.o Que los títulos se hallan de manifiesto en las Oficinas del Banco Hipotecario del Uruguay, y los antecedentes en la Oficina Actuaria, calle Rincón número 472, a disposición de los interesados. — Montevideo, Mayo 16 de 1916.—Patricio A. Pereira, actuario.

Esta propiedad reconoce un gravamen originario de $ 60.000 en títulos hipotecarios de la serie J, sobre el cual deberá hacerse el servicio, cuyo gravamen estaba reducido el 31 de Marzo de 1916, por amortizaciones efectuadas, a la suma de $ 56.261.72.

Por más datos y planos, al rematador, Ituzaingó 1321. 1525-Jn.30.

Francisco Artigas

JUDICIAL

El Lunes 29 de Mayo

A las 4 p. m.

Valioso edificio en construcción

Avenida Gonzalo Ramírez entre Minas y Magallanes

Recomiendo este remate a los capitalistas, por el brillante porvenir de esta operación, que puede realizarse con un pequeño desembolso, pues el Banco Hipotecario ha adelantado ya 6.000 pesos en Cédulas P., que el comprador puede tomar a su cargo. La parte construida tiene tres pisos y sótanos; todo de material de primer orden y en perfecto estado de conservación según informe técnico del arquitecto Silvio Geranio, que figura en el expediente respectivo. Con varios departamentos y todas sus dependencias.

Puede, pues, obtenerse una sobresalia renta. Las 2 terceras partes de la tasación alcanza a la suma de pesos 15.658.26.

El terreno abarca un total de 1.100 metros 89 decímetros cuadrados, teniendo un frente de 22 metros 33 centímetros a Gonzalo Ramírez y una salida a Magallanes en un frente de 6 metros 87.

Los planos de construcción, que serán regalados al comprador, están a disposición de los interesados en mi escritorio, Misiones N.o 1410.

La venta se efectuará de acuerdo con el siguiente:

EDICTO—Por disposición del señor Juez Letrado de lo Civil e Intestados de tercer turno, doctor don Wenceslao Regules, dictada en el expediente caratulado "Clie Puignarnau y Pico. Intestado", se hace saber al público que el día veinte y nueve del corriente mes, a las cuatro horas de la tarde y en el lugar de su ubicación, por el martillero don Francisco Artigas, con asistencia del Alguacil y Actuario del Juzgado, se va a proceder a la venta, en remate almoneda, sobre las bases que se indicarán, de los siguientes bienes: Cuatro solares de terreno con el edificio en ellos construído, sin terminar, señalados con los números siete, ocho, nueve y catorce de la manzana número doscientos treinta y dos, de la Novísima Ciudad de esta capital, compuestos de un mil cien metros ochenta y nueve decímetros, según plano del agrimensor don Guillermo P. Rodríguez, levantado en Enero de mil novecientos siete, los que se deslindan así: los solares números siete y ocho, con seiscientos sesenta y cuatro metros ocho decímetros, miden quince metros cuarenta y seis centímetros de frente al Norte a la calle Estanzuela, hoy Avenida Gonzalo Ramírez; por cuarenta y dos metros noventa y cinco centímetros de fondo, lindando por el Este con los solares nueve y catorce, por el Oeste, con el seis; y por el Sud con el quince. El solar número nueve con doscientos cuarenta y siete metros noventa y dos decímetros, mide seis metros ochenta y siete centímetros de frente al Norte a la Avenida Gonzalo Ramírez; por treinta y seis metros siete centímetros de fondo al Sud, por donde linda con el solar catorce; por el Este, con los solares diez y trece, y por el Oeste, con el ocho; y el solar número catorce, con ciento ochenta y ocho metros, ochenta y nueve decímetros cuadrados. Mide seis metros ochenta y siete centímetros de frente al Este a la calle Magallanes; por veinte y siete metros cuarenta y ocho centímetros de fondo, y linda: por el Norte con los solares trece y nueve; por el Sud con el quince y por el Oeste con el ocho. Estos solares están aforados en conjunto para el pago de la Contribución Inmobiliaria, en la suma de dos mil trescientos pesos y el edificio en construcción, existente en los mismos, ha sido tasado por el constructor don León Schellemberg en la cantidad de veinte y un mil doscientos veinte y siete pesos treinta y nueve centésimos. Se previene: 1.o Que no se admitirá oferta que no exceda de las dos terceras partes de las respectivas tasaciones precitadas. 2.o Que el mejor postor deberá consignar el diez por ciento de su oferta en el acto de serle aceptada, a los efectos del artículo 919 del Código de P. Civil. 3.o Que el comprador, si así lo desea, puede hacerse cargo, en pago de parte del precio, de la hipoteca que hoy grava esta propiedad, hasta la suma de seis mil pesos, al tipo actual de cotización en Bolsa, de los correspondientes títulos nominales serie P. y 4.o Que los títulos se encuentran en el Banco Hipotecario del Uruguay, y los demás antecedentes se encuentran de manifiesto en la Oficina Actuaria de este Juzgado, calle Sarandí N.o 423, a disposición de los interesados.—Montevideo, Mayo 6 de 1916.—Eloy G. Pereira, actuario.

1493-My.29.

Alberto de Medina

JUDICIAL

El día 29 del corriente mes de Mayo, a las 3 1|2 p. m.—De un garage con sus servicios, de capacidad para dos coches y una casita en los altos. — Además, otra propiedad contigua con altos, ubicados en la calle República N.os 1535 a 1561, esquina Colonia.—Edificación moderna y construcción sólida.—Eléctricos N.os 18, 23 y 24 en la puerta. — Propiedades excelentes para renta.—Producen hoy $ 60 mensuales.—Cuyo remate se efectuará de acuerdo con el siguiente edicto:

REMATE ALMONEDA — Por disposición del señor Juez Letrado Departamental de primer turno, doctor don Federico Carbonell y Vives, dictada en el expediente de divorcio iniciado por doña Angela Pena contra don Antonio Marroche (hijo), se hace saber que el día 29 del corriente mes de Mayo, a las 3 1|2 p. m., y en el lugar de su ubicación, se procederá por el martillero don Alberto de Medina asistido del Alguacil y Actuario del Juzgado, a la venta en remate almoneda, de los siguientes bienes: 1.o Un terreno con la finca en él construída, situado en la calle República de esta ciudad, señaladas sus puertas de entrada con los números mil quinientos cincuenta y cinco y mil quinientos cincuenta y siete y compuesto de un área superficial de treinta y nueve metros sesenta centímetros de frente al Este sobre la calle República, lindando por el Norte con otra propiedad del propio señor Marroche, en una longitud de seis metros cuarenta y cinco centímetros y por el Oeste también con el señor Zaffaroni, en una longitud de cuatro metros treinta centímetros, todo esto según plano del agrimensor Penco y Sagra, del año 1897, que se encuentra protocolizado en la Escribanía de don Juan P. Domínguez, según manifestación de la parte. La propiedad descripta se encuentra aforada para el pago de impuesto inmobiliario, en la suma de un mil cuatrocientos pesos y reconoce un gravamen hipotecario a favor de doña Clara Oficialdegui, por la suma de un mil pesos. 2.o Simultáneamente se procederá a la venta de otra de las propiedades que está contigua a la anterior o sea la señalada con los números mil quinientos cincuenta y nueve y mil quinientos sesenta y uno, también de bajos y altos, con frente al Este, de seis metros treinta centímetros y linda: por el Norte con don Antonio Abelenda, en una longitud de siete metros treinta y cinco milímetros, por el Sud, en una longitud de seis metros cuarenta y cinco milímetros con la propiedad ya referida anteriormente y por el Oeste en seis metros treinta milímetros con otra de las propiedades del señor Marroche y encerrando una superficie total de cuarenta y seis metros treinta milímetros cuadrados. Este bien se encuentra aforado para el pago de impuesto inmobiliario en la suma de dos mil pesos y reconoce un gravamen hipotecario a favor de don Domingo Russo, por la suma de un mil quinientos pesos. Se previene: que tanto una como otra de las propiedades mencionadas serán vendidas por un precio que exceda de las dos terceras partes de sus respectivos aforos y que el mejor postor deberá oblar el diez por ciento en garantía de su oferta. Los antecedentes se encuentran en la Oficina Actuaria, calle Treinta y Tres número 1375, a disposición de los interesados.—Montevideo, Mayo 6 de 1916.—José Pedro Barbot, actuario. 1479-My.29.

Alberto de Medina

HOY

En Los Pocitos.—Avenida Pereira.— Donde nadie vende.—De la espléndida y cómoda casa, situada en la Avenida Pereira N.o 62.

EL DIA JUEVES 25 del corriente mes de Mayo, a las 3 1|2 de la tarde, venderé al mejor postor y en el lugar de su ubicación, esta espléndida finca, levantada en un terreno que mide 10 metros 72 cents. de frente por 42 metros 95 cents. de fondo, que forman un área total de 460 metros con 625 milímetros cuadrados; compuesta de escritorio, sala, cinco dormitorios, pieza de baño, comedor, cocina pieza de altos, w. c., dos patios con corredores, jardín, algibe, agua corriente, manantial con cañerías, tiranteria de hierro, gas, caño maestro, etc. Calle asfaltada. El eléctrico de La Comercial N.o 27 pasa por su frente, distando esta finca 300 metros de la gran Rambla de los Pocitos. Títulos buenos. Seña: 10 o|o. Comisión de 1 o|o. Escritura y gastos a cargo del comprador. No se quiere alquilar para que el comprador pueda disponer. Para visitar la finca, todos los días, de 2 a 3 p. m.

1478-My.25.

Francisco E. Lauz

Judicial y al mejor postor

De una casita situada en la calle Rocha N.o 2.760, entre las de Colorado y Avenida General Garibaldi, compuesta de tres piezas, servicios, etc.

EL SABADO 27 del corriente, a las 4 de la tarde y en el lugar de su ubicación, procederé al remate, de acuerdo con el siguiente:

EDICTO—Por disposición del señor Juez Letrado de tercer turno, doctor don Wenceslao Regules, dictada en el expediente caratulado "Banco de Préstamos Inmobiliarios contra Francisco E. González, Ejecución de hipoteca", se hace saber al público que el día 27 del corriente mes de Mayo, a las cuatro horas de la tarde y en el lugar de su ubicación, por el martillero don Francisco E. Lauz, con asistencia del Actuario y Alguacil del Juzgado, se va a proceder a la venta en remate almoneda y al mejor postor, del siguiente inmueble: Un solar de terreno con el edificio y demás mejoras que contiene, situado en la duodécima sección judicial de este departamento, en el paraje llamado Reducto, señalado con el número dos en el plano de subdivisión de fecha Octubre de mil novecientos once del agrimensor don Benjamín F. Conde y compuesto de ochenta metros, nueve decímetros cuadrados, que según dicho plano se deslindan así: ocho metros cincuenta centímetros de frente al Oeste a la calle Rocha, distante trece metros de la esquina formada por esa calle y la de Colorado; nueve metros cuatrocientos veinte y tres milímetros en el Norte, lindando con el solar número tres; igual extensión en el Sur, lindando con el solar número uno, y ocho metros cincuenta centímetros en el Este, lindando con el solar número doce. Se previene: 1.o Que el mejor postor deberá consignar el diez por ciento de su oferta en el acto de serle aceptada, a los efectos del artículo 919 del Código de P. Civil. 2.o Que los gastos y derechos de escrituración, serán de cargo del comprador. 3.o Que los títulos y demás antecedentes se encuentran de manifiesto en esta Oficina Actuaria, calle Sarandí número 423, a disposición de los interesados. — Montevideo, Mayo 6 de 1916.—Eloy G. Pereira, actuario.

Para informes, ver al rematador en la Bolsa de Comercio.

1448-My.27.

José Casanova

Judicial

AL MEJOR POSTOR

De tres fracciones de campo, situadas en la 2.a sección del departamento de Treinta y Tres. Con poblaciones, alambrados y demás mejoras que contengan. Aguadas permanentes. Vías de Ferrocarril inmediatas. Campo de primera. En el Vestíbulo de la Bolsa de Comercio, calle Zabala.

EL MARTES 30 de Mayo de 1916, procederé a la venta de acuerdo con el siguiente:

EDICTO—Por disposición del señor Juez Letrado de lo Civil e Intestados de tercer turno, doctor don Wenceslao Regules, dictada en el expediente caratulado "Arturo Strauch contra Clodomiro Rodríguez, ejecución de hipoteca", se hace saber al público que el día treinta del mes de Mayo próximo, a las dos horas de la tarde, y en el Vestíbulo de la Bolsa de Comercio, por el martillero don José Casanova, con asistencia del Alguacil y Actuario del Juzgado, se va a proceder a la venta en remate almoneda y al mejor postor de los siguientes inmuebles: Primero. Una fracción de campo situada en la segunda sección judicial del departamento de Treinta y Tres con poblaciones y alambrados compuesta de trescientas setenta y seis hectáreas veinte y ocho áreas cuarenta y tres centiáreas y veinte y tres decímetros que linda por el Norte con don Ignacio Mariño; por el Este con el general Basilisio Saravia; por el Sur con Bruno Rosa, Basilisio Saravia, Viviano Telis y Segunda Gutiérrez; y por el Oeste, con Honorato Telis Faustino Viana y Calixto Telis. Segundo: Otra fracción de campo situada en el mismo paraje que la anterior compuesta de ciento sesenta y tres hectáreas, veinticuatro áreas, doce centiáreas, cuarenta y dos decímetros y cincuenta y nueve centímetros, lindando por el Norte con campo de Honorato Telis o sus sucesores; por el Sud con Bruno, Rosa y Viviano Telis; al Este con Basilisio Saravia y por el Oeste con Ramona, Juan y Calixto Telis, y Tercero: Otra fracción de campo en el mismo paraje que las anteriores, compuesta de ciento ocho hectáreas, sesenta y cuatro áreas y noventa y una centiáreas, que linda por el Norte con el arroyo del Oro; por el Sud y Este con don Honorato Telis, hoy Clodomiro Rodríguez y por el Oeste con doña Anacleta Telis. Se previene: 1.o Que el mejor postor deberá consignar el 10 o|o de su oferta en el acto de serle aceptada, a los efectos del art. 919 del Código de P. Civil; 2.o Que los gastos de escrituración, certificados, etc., serán de cuenta del comprador; y 3.o Que los títulos y demás antecedentes se encuentran de manifiesto en la Oficina Actuaria de este Juzgado, calle Sarandí N.o 423, a disposición de los interesados.—Montevideo, Abril 26 de 1916. —Eloy G. Pereira, actuario.

Por más datos, vease al Rematador, calle Misiones N.o 1480.

1347-My.26.

Victorica y Muiños

Un campo superior

En el "Cololó" de Río Negro

Gran ocasión para los capitalistas que deseen colocar su dinero en condiciones excepcionales. — 996 hectáreas, 3.393 metros, 50 decímetros de campo flor, en el departamento de Río Negro, en la zona más rica en pasturas, en: e los arroyos Lencina y Don Esteban, a 15 kilómetros de la estación Menafra del Ferrocarril a Fray Bentos. Campo perfectamente regado, pues además de los arroyos Lencina y Don Esteban que le sirven de límites, tiene varias cañadas de agua permanente que lo cruzan en condiciones especiales. Como dato que deben tener muy en cuenta los hombres de campo, consignaremos el siguiente, que basta para recomendar esta propiedad: actualmente, en pleno período de seca en las 996 hectáreas, hay 1.200 reses vacunas en perfecto estado. Para los hombres inteligentes, este dato es elocuentísimo.

El 12 de Junio de 1916

A LAS 2 DE LA TARDE

Venderemos al mejor postor, en el vestíbulo de la Bolsa de Comercio de Montevideo, calle Zabala esquina Piedras, esa espléndida fracción de campo, compuesta de 996 hectáreas, 3.393 metros, 50 decímetros cuadrados, situada en el departamento de Río Negro, entre los arroyos Lencina y Don Esteban.

Dista solamente quince kilómetros de la estación Menafra del Ferrocarril Midland a Fray Bentos, está dividido en 4 potreros, y tiene una buena casa de material con grandes comodidades, y que con una pequeña refacción quedará en magníficas condiciones.

Sus límites son: al Este el arroyo Don Esteban, al Oeste el arroyo Lencina, al Sur doña Palmira Sosa de Parada, y al Norte con campos de la misma señora.

Los títulos son de primer orden y pueden verse en la escribanía del señor Osvaldo Acosta, calle Misiones 1476.

La venta se efectúa al mejor postor, por orden y cuenta del propietario señor Francisco Sosa, quién entregará el campo disponible a los 30 días de la escrituración.

Si el comprador quisiera arrendarlo, se le tomaría por cuatro o cinco años a $ 2.50 anual los 7.378 metros; y si quisiera dejar hipotecado el campo por 20.000 pesos, habría quien diese esa cantidad por el plazo de 5 años al $ o|o anual por trimestres adelantados.

Consignación en garantía de la oferta 10 o|o. Escrituración por cuenta del comprador.

En nuestro escritorio, Orillas del Plata 1014 se dan informes sobre el campo y se oyen ofertas particulares hasta el día del remate.

1404-jn.12

Pascual Quartino

Judicial -- Al mejor postor

De 383 hectáreas, 9281 centiáreas, en la 9.a sección del departamento de la Colonia, jurisdicción del Carmelo, sobre el arroyo de las Vacas y Arroyo Sarandí, lindando con campos de los señores Isidoro y Juan A. Rodríguez y don Pedro Andrade. Tierra, de primer orden, de inmediato hay interesado que las toma en arriendo, a razón de $ 4.88 la hectárea. Venta en las puertas del Juzgado L. de lo Civil de 2.o turno calle de Zabala N.o 1327.

EL VIERNES 26 de Mayo, a las 3 de la tarde y con arreglo al presente

EDICTO—Por mandato del señor Juez Letrado de lo Civil de segundo turno, doctor don Jaime Cibils Larrañaga, dictado en los autos caratulados "Justino G. Buela y otro contra la Sucesión del doctor Guillermo Cecilio", ejecución de hipoteca, se hace saber al público que el día 26 del entrante Mayo, a las 2 de la tarde, en las puertas del Juzgado, se va a proceder por el martillero don Pascual Quartino, asistido del Alguacil y Actuario del Juzgado, a vender en remate público y al mejor postor, el siguiente bien: Una fracción de campo con las mejoras que contiene, situada en la 9.a sección judicial del departamento de la Colonia, jurisdicción del Carmelo, compuesta de 383 hectáreas 9.281 centiáreas, lindando por el Nord-Oeste con el arroyo de las Vacas por medio con D.a Irma Avegno; por el Nord-Este, el arroyo Sarandí por medio con don Pedro Andrade; por el Sud-Este con el doctor don Isidoro Rodríguez y por el Sud-Oeste con don Juan Antonio Rodríguez. Se previene: 1.o Que el mejor postor, en el acto de serle aceptada su oferta, deberá consignar en poder del Actuario el 10 o|o en garantía. 2.o Que los antecedentes relativos se encuentran de manifiesto en la Oficina Actuaria de este Juzgado, calle Zabala N.o 1327, a disposición de los interesados.—Montevideo, Abril 28 de 1916.—Eduardo Díaz Falp, actuario.

Por mayores referencias, ocurrir al rematador, a su escritorio, calle Treinta y Tres N.o 1385, o a la Bolsa de Comercio. 1341-My.26.